"E' Grande a Responsabilidade do Governo no Regime Actual, Mas o Homem Que Está á Sua Frente Melhor do Que Ninguem Sabe Avaliai-a e Merece de Todos os Brasileiros a Confiança, a Que Faz Jús Pela Sua Intelligencia e Cultura e Pelo Amor Que Dedica ao Seu Paiz". (Do Discurso do Ministro da Fazenda em Pelotas)

24 PAGINAS

Diario Carioca

3$00 Réis

Director-Presidente HORACIO DE CARVALHO JUNIOR | Fundador: J. E. DE MACEDO SOARES | Director-Thesoureiro J. B. MARTINS GUIMARAES

Anno XI — Numero 2.963 || Rio de Janeiro, Domingo, 6 de Fevereiro de 1938 || Praça Tiradentes n.° 77

O Ministro da Fazenda Falou Sobre os Problemas Economico-Financeiros do Brasil

O Presidente da Republica Subiu Hontem para Petropolis

A POLITICA CONTINUA SEM NOVIDADES — A BRIGADA MILITAR DE PERNAMBUCO VOLTOU AO CONTROLE DO GOVERNO DO ESTADO

Sr. Getulio Vargas

A politica continua em ferias. Não se fala mais nos partidos e o proprio Integralismo já parece um remoto episodio da historia do Brasil colonial...

O povo está satisfeito com a situação, porque o trabalho se processa num ambiente de tranquillidade sobremaneira propicio ao desenvolvimento geral do paiz.

O sr. Getulio Vargas subiu, hontem, ás 14 horas, para Petropolis, iniciando, assim, a temporada official de verão. No Palacio Rio Negro, o presidente da Republica deverá passar os proximos tres mezes. Dentro de breves dias, entretanto, o chefe da Nação irá até Poços de Caldas, onde já se encontra a sra. Darcy Vargas, sendo curta a sua ausencia de Petropolis.

O general Góes Monteiro deverá embarcar no proximo dia 12 para Buenos Aires, onde representará o Brasil na posse do novo presidente da Argentina.

O general commandante da 7ª Região Militar, em officio ao interventor de Pernambuco, communicou a revogação do decreto do governo federal convocando a Brigada Policial daquelle Estado. Deste modo, aquellas forças voltaram ás suas funcções normaes, sob o controle do governo pernambucano.

Chegou hontem a Pelotas, no Rio Grande do Sul, o ministro da Fazenda. O sr. Souza Costa foi alvo de grandes homenagens.

O interventor Argemiro de Figueiredo, por acto datado de hontem, resolveu effectivar o sr. Francisco de Paula Porto nas funcções de secretaria da Fazenda da Parahyba. Para secretario da Agricultura do Estado foi nomeado o sr. Lauro Montenegro.

O interventor interino do Rio Grande do Sul, sr. Mauricio Cardoso, nomeou o sr. Conrado Wagner para exercer o cargo de procurador geral do Estado.

Foi criada na Parahyba, por decreto do interventor Argemiro de Figueiredo, a delegacia especial de segurança politica e social, dentro do novo criterio adoptado pela policia do Districto Federal. Encarregou-se da sua organização o sr. Paulo Brasil, technico posto á disposição do governo parahybano pelo capitão Filinto Muller.

O GOVERNO DO SR. AGAMEMNON MAGALHÃES

RECIFE, 5 — Já se vêm notando beneficos effeitos da orientação que o interventor Agamemnon Magalhães troçou para as administrações municipaes. O municipio de Olinda iniciou a construcção de uma estrada até o rio Doce, e de uma ponta na estrada Olinda-Paulista. O prefeito do municipio de Bezerros está concluindo o seu matadouro, cujos serviços estavam parados ha cerca de dois annos e já liquidou todos os debitos da Prefeitura, tendo em caixa 22 contos de réis. O municipio de Limoeiro arrecadou, em janeiro ultimo, 37 contos, quando a arrecadação de janeiro de 1937 foi apenas de 15 contos. A arrecadação, em todos os municipios, está sendo muito maior do que no anno anterior, em virtude das medidas de moralidade administrativa, postas em pratica com energica fiscalização, sem distincções partidarias. — (A. N.)

A POLITICA DO CAFE' — IMPOSSIBILIDADE DE SER MANTIDO O "SCHEMA" ARANHA — COMBATE CERRADO AOS "DEFICITS" ORÇAMENTARIOS — "QUE O ORÇAMENTO DE 1937 ENCERRE A CADEIA DE CONTAS DEFICITARIAS, QUE ACOMPANHA O BRASIL DESDE A SUA INDEPENDENCIA POLITICA" — EXCLAMA O SR. SOUZA COSTA

Ministro Souza Costa

PELOTAS, 5 — Por occasião do banquete com que foi homenageado pelas classes conservadoras desta cidade o ministro Arthur de Souza Costa, que aqui esteve afim de inaugurar o novo edificio da Alfandega, pronunciou o seguinte discurso de que abaixo enviamos parte.

Filho de Pelotas, iniciou o ministro da Fazenda a sua oração com uma saudação á sua terra natal e ás velhas amizades que alli possue, proseguindo da seguinte maneira:

"Ninguem com mais consciencia do que eu reconhecé e tem proclamado os parcos resultados da minha actividade.

Nos tempos que correm, subvertidos quasi todos os principios que norteiam e imprimem caracter, scientifico ás conclusões em materia de economia politica, subversão essa que se deve á perturbação do ambito em que taes leis se têm de verificar e de que é condição essencial a liberdade de troca e o respeito á propriedade, está o Governo obrigado á pratica de uma serie de actos resultantes mais de causas estranhas á esphera de seu poder, do que expressões de sua propria vontade.

Sendo impossivel prevêr as modificações em politica economica adoptadas na maioria dos povos, exclusivamente no objectivo de attender certos e determinados aspectos de suas economias proprias, é, no emtanto inevitavel que a repercussão na economia dos demais determine reacções necessarias e fataes.

As restricções na moeda e regulamentos da troca de mercadorias, a limitação ou o estimulo da producção, provocados pela intervenção do poder publico no sector economico, os contingenciamentos, toda uma inextricavel e complexa rêde de legislações com entraves e peias ao livre intercambio dos paizes, obrigam os que têm a responsabilidade de dirigir os interesses financeiros de uma nação a continua vigilancia e exame de cada uma dessas modificações, dos reflexos que poderão ter. As resoluções só podem surgir desse complexo de accordo com as conclusões de estudos constantes, que absorvem a attenção de technicos especializados e de gabinetes de pesquisas e informações, em aperfeiçoamento permanente de processos e methodos. E' um trabalho incansavel, incessante e surpreendente que absorve e domina a vida dos governantes e dos governados.

A instabilidade contemporanea

Dahi a instabilidade contemporanea, dahi a rectificação frequente dos rumos na politica dos governos que aos olhos dos observadores superficiaes parecem indicar falta de firmeza, mas que, muito ao contrario, constituem indice seguro de sua actividade. Temos dessa situação um exemplo elucidativo e digno de ser citado, porque interessa a toda a economia do paiz, no caso do café.

A direcção da economia desse producto vem sendo feita, desde 1930, de accordo com as classes directamente interessadas. O problema foi corajosamente enfrentado pelo governo e a cordilheira de café que entravava, suffocava a lavoura, condemnando-a á fallencia, desappareceu, queimada, depois de adquirida com o producto de uma taxa criada sobre o proprio café. A criação dessa taxa, nas condições em que foi feita, determinou uma alta correspondente ao preço pago pelo consumidor estrangeiro, preço ainda assim muito inferior ao que vigorava no periodo das valorizações anteriores. Nessa época o café valia 5 libras ouro e o preço obtido em consequencia da criação da taxa não passava de

(Continua na 5ª pag.)

"A SÃO PAULO" Companhia Nacional de Seguros de Vida

SUCCURSAL NESTA CAPITAL: AVENIDA RIO BRANCO N.° 131 — 1.° ANDAR

Directores — DR. JOSE' MARIA WHITAKER
DR. ERASMO TEIXEIRA DE ASSUMPÇAO
DR. J. C. DE MACEDO SOARES

A Verdadeira Significação do Movimento na Politica da Allemanha

Provaveis Mudanças na Politica Externa, Com a Nomeação de Von Ribbentropp Para o M. do Exterior

Dr. Schacht

BERLIM, 5 — Os commentarios da imprensa do partido nazista sobre o movimento de hontem contêm indicios de que o processo de "amalgama do exercito e do partido nazista" não está ainda concluido.

Somente o futuro poderá demonstrar quando e de que maneira esse "processo de amalgama" poderá ser levado avante.

A imprensa allemã celebra o movimento como novo e importante estagio historico no processo de estabelecimento da chefia do Estado nacional-socialista sobre o exercito, e accentua a extensão do controle do partido ao ministerio dos Negocios Estrangeiros. Salienta, egualmente, a promoção do ministro da Economia, general Goering, a feld-marechal, e sobretudo a ascensão do chanceller Hitler ao commando do exercito o que é interpretado como "a remoção de qualquer elemento intermediario entre o Fuehrer e o exercito". A designação do sr. Joachim von Ribbentropp e de quatro outros ministros vem, em ordem de importancia, logo depois da reforma do exercito. Tanto os observadores allemães, como os estrangeiros em Berlim, opinam que esse facto significa maior actividade na politica estrangeira. A chamada dos embaixadores suscitou curiosidade, especialmente a do sr. von Papen, que deve indicar mudança nas relações com a Austria. Essa questão não pode, entretanto ser esclarecida emquanto não estiver concluida a remodelação do corpo diplomatico. — (U. P.)

UMA RESOLUÇAO INTELLIGENTE

LONDRES, 5 — De accordo com uma opinião bem fundada, o sr. Hitler tomou uma sábia resolução ao assumir o commando supremo da defesa allemã, em vez de delegar o cargo a uma outra personalidade.

Affirma-se que é inevitavel que o exercito aceite o "fuehrer" como seu novo chefe com maior satisfação do que se fosse nomeada uma outra figura do Partido. Avalia-se que, com o facto, se satisfará o Reichswehr bem como se estabelecerá entre o Exercito e o Partido uma confiança maior do que a existente até agora.

A nomeação do sr. Ribbentropp para o cargo de ministro do Exterior não chegou a constituir uma surpresa porque o embaixador em Londres foi agente de confiança do sr. Hitler para varias importantes missões no estrangeiro, tendo sido o signatario do pacto anti-Komintern.

Alguns circulos consideram como duvidoso se o sr. Ribbentrop, como ministro do Exterior, fará mais pela approximação anglo-germanica do que como embaixador em Londres.

Von Papen

(Conclue na 7ª pagina.

O projecto Cavalcante como dissemos, encalhou na machinaria dos debates parlamentares.

Elle restituia um criterio, condizente com a época, capaz de modelar o systema monetario em bases racionaes.

Todavia, o dogmatismo com que eram tratados os problemas financeiros — thema de debates theoricos e literarios que de soluções praticas e racionaes — co.. ..mnou o projecto ao esquecimento.

Desse modo, continuamos sem "uma lei monetaria de caracter geral, que, adaptando-se ás condições do paiz, procurasse satisfazer a esta de suas necessidades, sem duvida alguma, da maior importancia, como um dos elementos indispensaveis á consolidação e ao engrandecimento da propria prosperidade". — Persistiram os inconvenientes que decorrem da ausencia de um systema monetario uniforme e racional, que Cavalcanti resumiu, nos seguintes:

"1º) — Que a legislação monetaria vigente tem sido e é incapaz de dotar o paiz com uma circulação metallica, duradoura ou permanente;

2º) — Que o valor legal do ouro, segundo o padrão de 1846, tem sido e é normalmente inferior ao seu preço no mercado;

3º) — Que este preço do mercado, só accidentalmente, tem sido igual ao valor do metal amoedado;

4º) — Que, como consequencia das condições anteriores, não tem sido possivel haver no paiz cunhagem da moéda nacional de modo a satisfazer as exigencias da ordem economica".

Corréa da Costa, explanando, mais detalhadamente, as difficuldades consequentes ao apêgo á velha lei monetaria, adduz commentarios ainda, hoje, opportunos:

"O decreto de 28 de novembro de 1846 estabeleceu que seriam recebidos em pagamento as moedas de ouro e de prata, na razão de 4$000 por oitava de ouro de 22 quilates, observando-se entre os valores dos dois metaes a relação 1:155.8.

Por esse decreto ficará o cambio par fixado em 27 dias, valendo o soberano 8$890.

Ainda hoje todos os pagamentos realizados pelo governo, nas praças estrangeiras, são feitos segundo o valor fixado por esse decreto para o soberano, embora, ha muitos annos, não seja esse o valor dos soberanos.

Ou seja devido á abundancia do papel moéda, ou ao augmento do valor do ouro, o facto é, que desde muitos annos deixou esta relação de estar em harmonia com os factos, e nem é possivel qe queiramos conservar como immutavel uma relação estabelecida, ha 42 annos, (naquella época) quando outras eram as nossas condições economicas".

Infelizmente, essa é ainda a situação actual, applicando-se com justeza as palavras daquelle eminente technico da Casa da Moeda. E se não fôra a determinação do Governo em realizar a reforma monetaria, e continuasse esta confiada á deliberação legislativa, talvez terminassemos o seculo sem a tornar effectiva na realidade.

Para não ser acoimado de exaggerado o acerto, recordo aqui a palestra que entretive com um dos nossos abalisados economistas, representante de sua classe na Camara dos Deputados, sobre a capacidade deliberativa deste importante orgão do Poder Publico. E, como relutasse eu, em crêr na inefficiencia dessa Casa, suggeriu elle que apurassemos os nomes dos parlamentares na ultima legislatura realmente conhecedores dos problemas economicos e financeiros. Severo e rigoroso foi o exame. E — decepção! — a rigor não se usaram todos os dedos das minhas mãos na contagem dos nomes dos deputados em condições de debater e discernir as questões fundamentaes da economia nacional. Os projectos como os de Mario Ramos, André Cavalcante estariam portanto fadados mesmo ao esquecimento...

GIL AMO'RA

TERRENOS

SAUDAVEIS E DE FACIL ACQUISIÇÃO

Pagamento em modicas prestações mensaes

MUDA DA TIJUCA — Informações, á Rua Ferdinando Laboriau, 61, com o sr. Mario.

MARIA DA GRAÇA E REALENGO — Informações nos bairros e na séde da

Companhia Immobiliaria Nacional

R. DA QUITANDA, 143 — Phone 23-2101

Para Que Seja Incrementada a Producção do Trigo no Rio Grande do Sul

IMPORTANTE CONFERENCIA NO MINISTERIO DA AGRICULTURA

Conferenciaram hontem com o ministro Fernando Costa os srs. Arthur Torres Filho, director do Fomento da Producção Vegetal.

Foram debatidos, nessa conferencia assumptos ligados ás actividades dessas duas directorias e, a proposito da Campanha do Trigo, em que se acha empenhado o governo, o sr. Arthur Torres Filho teve occasião de relatar ao ministro da Agricultura que, em 1935, por occasião de sua visita ao Rio Grande do Sul, estudára, em companhia de technicos daquelle Estado, um plano no sentido de sistematizar os factores da producção do trigo nessa região.

Informou o director da D. O. D. P. que, naquella época, a Estação Experimental de Bagé conseguira produzir as variedades rusticas de trigo denominadas "Fronteira" e "Surpreza", que offerecem admiravel resistencia á ferrugem. Dessas variedades foram, nesse mesmo anno, distribuidas 12 toneladas entre os agricultores.

Accrescentou que os technicos em apreço consideravam medida de alto alcance fosse toda aquella producção adquirida pelo governo e distribuida pelos interessados, para substituição de sementes de antigas variedades, garantindo-se assim um augmento de 60% sobre a producção anterior.

Informou ainda o citado director ao sr. ministro que, de accôrdo com a suggestão daquelles technicos, seria conveniente a installação urgente de, pelo menos, 5 postos no Rio G. do Sul, dotados com machinas apropriadas para limpeza, classificação e desinfecção de sementes a serem distribuidas, mediante a inspecção das culturas. Esses postos teriam como finalidade a padronização das sementes a serem distribuidas.

Accentuou, finalmente, o citado director que essas providencias se referiam ao ponto de vista technico do problema, pois ficariam restando as medidas economicas complementares, como a installação de silos, o estabelecimento de preços minimos, a obrigatoriedade da moagem do trigo nacional pelos moinhos existentes no Estado, etc.

O ministro Fernando Costa, tomando em consideração essas suggestões, resolveu estudal-as, afim de dar applicação ás mesmas, dentro das normas da Campanha do Trigo, organizada pelo governo.

Edmundo Bittencourt

Transcorreu hontem a data natalicia de Edmundo Bittencourt, fundador e antigo director do "Correio da Manhã". Jornalista dos mais illustres do Brasil, o anniversariante possue uma tradição de bravura e de vigorosa actuação á frente do matutino que criou e que lhe deve o prestigio que hoje desfruta.

Edmundo Bittencourt acha-se afastado das lutas jornalisticas. Mas o seu nome constitue um patrimonio da imprensa brasileira, que todos respeitam. O antigo director do "Correio da Manhã" recebeu, pela data de hontem, as mais expressivas demonstrações de affecto de todos que o estimam e de admiração.

INSTITUTO LAFAYETTE

Inscripção para os exames de admissão aos cursos secundário e commercial até 14 do corrente.

Matriculas abertas para o Jardim da Infancia e cursos primario, de admissão, commercial e secundario fundamental e complementar (secções de direito, de medicina e de engenharia).

As vagas serão dadas na ordem dos pedidos de matricula.

Ligando o Porto de Santos aos Portos do Pacifico, Por Estrada de Ferro, Em Quatro Dias

UM PLANO GIGANTESCO ELABORADO PELA COMMISSÃO MIXTA BOLIVIANO-BRASILEIRA

A viagem de estudos do Cel. Mendonça Lima e a necessidade de um rapido apparelhamento ferroviario para o Brasil

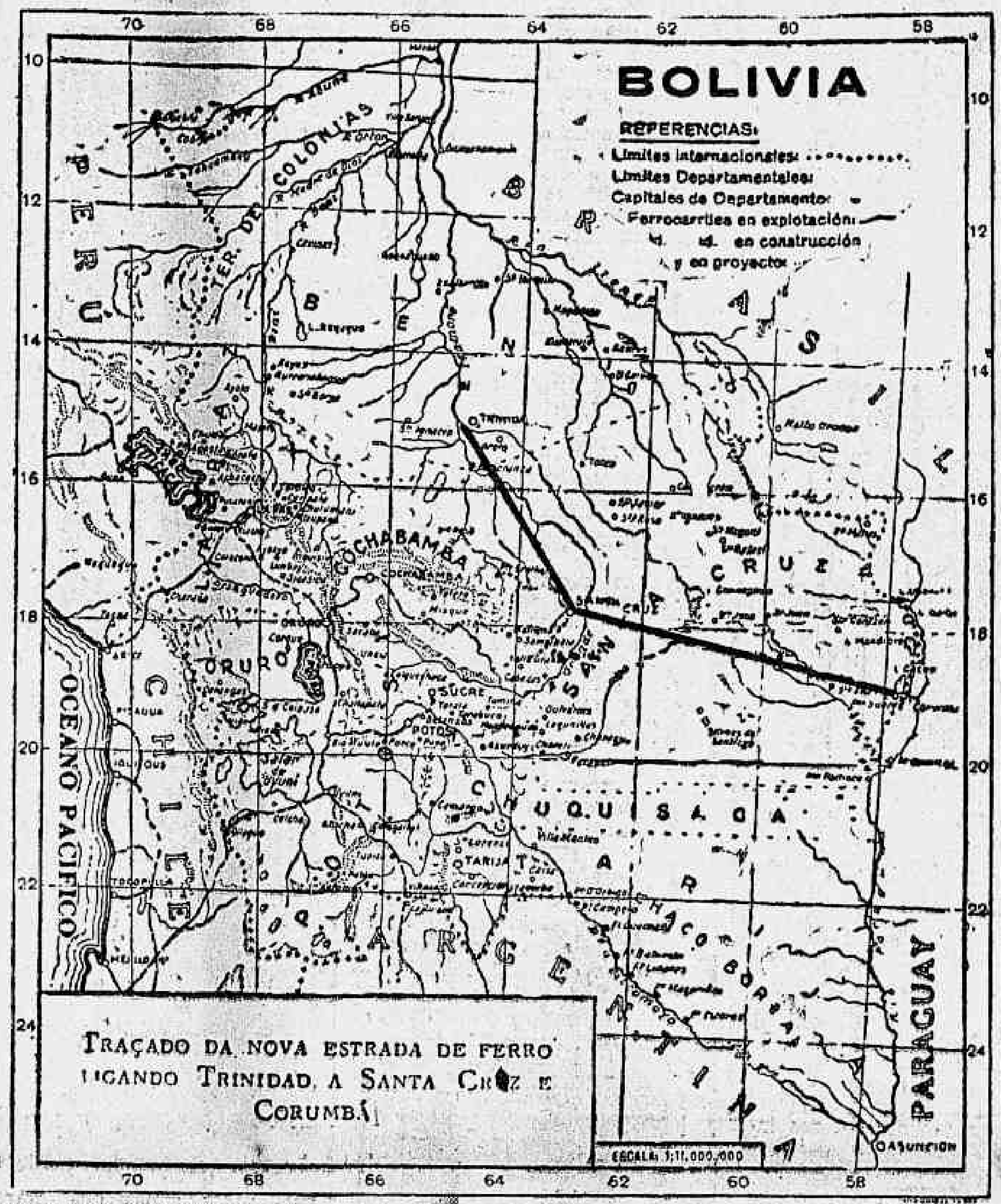

TRAÇADO DA NOVA ESTRADA DE FERRO LIGANDO TRINIDAD A SANTA CRUZ E CORUMBÁ

E', indiscutivelmente, inadiavel, a ligação ferroviaria entre a região oriental da Bolivia e o Brasil. O factor politico e economico exige que os governos desses paizes iniciem sem delongas os trabalhos de construcção da estrada de ferro que porá Itapura em contacto com Corumbá.

Com a realização desse formidavel plano ferroviario o petroleo e o estanho da Bolivia terão escoadouro para o Atlantico através do porto de Santos.

Sem porto no Pacifico, dividida virtualmente pelos Andes em duas regiões distinctas, a Bolivia vive o drama permanente do isolamento economico. Suas enormes riquezas permanecem inexploradas no sub-sólo á espera de transportes rapidos.

Para o Brasil, a communicação directa com a região oriental da Bolivia representa, egualmente, uma extensão natural de sua potencialidade economica.

Como bem disse um dos membros da Commissão Mixta boliviano brasileira, sob o aspecto economico, muito se completam a ligação ferroviaria Santa-Cruz-Corumbá que, com a ligação Trinidad-Santa Cruz, articulam a mais rica região boliviana em nosso systema de communicações.

A zona amazonica como a zona boliviana tributaria do rio Paraguay respirarão livremente para o mundo no dia em que os seus trilhos de ferro se entrosarem com os da Itapura-Corumbá.

UM POUCO DE HISTORIA

No governo do sr. Wshington Luis que foi assignado o tratado de Natal, o Brasil se comprometteu auxiliar com 1 milhão de libras esterlinas a construcção da Estrada Santa Cruz-Corumbá. Entretanto, o referido compromisso ainda não poude ser realizado.

Em 1936 o ministro da Bolivia, sr. Gutierrez e o chanceller J. C. de Macedo Soares, com o seu alto espirito de patriota e de conhecedor profundo dos problemas sul-americanos, encarando os mais variados problemas dos dois paizes e com o objectivo de estreitar os vinculos economicos entre a Bolivia e o Brasil para a exploração de seus recursos naturaes, subscreveram dois protocollos criando commissões mixtas incumbidas de estudar a possibilidade da exportação do petroleo boliviano para o nosso paiz e a ligação das duas nações sul-americanas por uma estrada de ferro transcontinental.

A Commissão Mixta se reuniu em La Paz e depois de visitar as regiões orientaes do territorio boliviano, procurou conhecer a situação de Porto Grether, situado em um dos affluentes do Amazonas. Não satisfeita emprehendeu, ainda, uma viagem até Porto Suarez, fronteiriço com o Porto de Corumbá. Somente depois dessa excursão, na qual poude estudar as condições geographicas e economicas do territorio oriental da Bolivia e após um trabalho technico de dois mezes foi que a Commissão approvou, em setembro do anno passado, as conclusões a que chegara.

DE SANTOS AOS PORTOS DO PACIFICO EM 4 DIAS

Com a construcção de uma estrada de ferro que ligue a "Noroeste" com o systema ferroviario boliviano e com o estudo de uma futura linha que articule esses dois systemas com o Amazonas poder-se-á viajar de Santos aos portos do Pacifico, cruzando a cordilheira dos Andes, em quatro dias. O trajecto por via amazonica será muito mais longo, em virtude da morosidade da navegação fluvial. Entretanto, a ligação das regiões do Alto Amazonas com o systema ferroviario boliviano-brasileiro de "Santa Cruz-Santos" permittirá communicações rapidas.

SEMANAS E SEMANAS DE VIAGENS

Actualmente, para se ir de Santos ou de La Paz ao Acre são necessarias algumas semanas de viagem. Com o systema ferroviario Corumbá-Sta. Cruz-Amazonas, o percurso poderá ser feito em alguns dias.

O TEMPO NECESSARIO PARA A REALIZAÇÃO DAS OBRAS

As obras para a ligação da E. F. Noroeste com os Estados da Bolivia está prevista para um prazo de tres annos e custará, approximadamente, 3 milhões de libras esterlinas.

Sua extensão não passará de 600 kilometros em terreno plano, sem accidentes topographicos de importancia. Uma vez terminada poderá ser começada a estrada do Amazonas.

SONDAGENS NO TERRITORIO BOLIVIANO

Uma Commissão Mixta, composta de technicos brasileiros e bolivianos, deverá realizar sondagens e estudos geologicos e topographicos nos territorios ao norte de Santa Cruz, afim de estabelecer com precisão o valor das jazidas.

Os dois paizes interessados, custearão os gastos desses trabalhos, entrando, posteriormente, em entendimentos diplomaticos, para a concessão de beneficios reciprocos resultantes das descobertas realizadas.

A ATTITUDE DO GOVERNO BRASILEIRO

O sr. Mendonça Lima realizou, ha dias, uma viagem ao norte e ao nordeste do Brasil com o objectivo de estudar as necessidades dessas regiões. Com o interesse que lhe é peculiar no exame dos problemas que estão affectos ao seu Ministerio, o illustre militar apresentará suggestões ao presidente Getulio Vargas. Sabemos que s. s. não deixará de examinar a ligação ferroviaria Brasil-Bolivia, esforçando-se ainda pelo rapido inicio das respectivas obras, tendo em vista os beneficios indiscutiveis que trará para o Brasil a realização dessa nossa antiga aspiração.

Ainda hontem falando á nossa reportagem, o ministro da Viação declarou que ainda este anno talvez em junho, serão iniciados os primeiros trabalhos. Primeiramente se fará a ligação de Corumbá a Porto Esperança. Depois de Corumbá a Bolivia. Os traçados das obras a serem executadas naquelle primeiro trecho já se acham concluidos, restando apenas o acabamento do ante-projecto de uma ponte sobre o rio Paraguay.

O Arranha-Céo n.º 1 da Praia de Icarahy

Dentro de poucos mezes a praia de Icarahy, que é sem favor uma das bonitas do Brasil, terá o seu arranha-céu n. 1. E que arranha-céu! De facto, o Hotel Balneario e Casino Icarahy, ora em construcção será no genero o mais luxuoso e attrahente do paiz. Iniciativa dum homem dynamico e impulsionador por excellencia de empreendimentos progressistas, que é o sr. Alberto Bianchi, o Casino de Icarahy não teme concorrencia em materia de conforto e belleza. Fica situado no meio dum parque notavel, em um local verdadeiramente privilegiado, que é um authentico presente dos deuses para goso e distração dos homens.

A construcção desse gigantesco edificio, que marcará uma phase nova para Nictheroy e sobretudo para a pittoresca praia de Icarahy, está muito adiantada. Seu custo attinge a quantia avultadissima, sendo por varios motivos uma obra de progresso para a capital fluminense, além dum centro incomparavel de elegancia, de mundanismo e de vida social.

Trata-se portanto dum estabelecimento que estava faltando á visinha capital e que constituirá sem a menor duvida um centro de attracção ppara as correntes de turistas que se estão encaminhando para o Rio. Póde-se por tudo isso dizer que o majestoso Hotel Balneario e Casino Icarahy será dentro em breve um dos grandes salões, não de Nictheroy mas do proprio Brasil.

O novo professor cathedratico da E. Militar

O TEN. CEL. ATTILA MAGNO DA SILVA FOI ALVO DE SIGNIFICATIVA HOMENAGEM POR PARTE DA OFFICIALIDADE DO GABINETE DO MINISTRO DA GUERRA

No ultimo despacho do presidente da Republica com o titular da pasta da Guerra, general Eurico Dutra, foi nomeado professor cathedratico da cadeira de physica da Escola Militar, e no mesmo acto transferido do quadro da engenharia para o do magisterio militar com o posto de tenente-coronel o major Attila Magno da Silva, antigo official de gabinete do referido titular. Por esse motivo, os seus companheiros de gabinete, após a sua chegada, prestaram-lhe significativa homenagem constante de carinhosa lembrança, tendo usado da palavra para offerecel-a em nome dos offertantes, o major Octavio da Silva Paranhos. O ten. cel. Attila respondeu agradecendo a homenagem dos seus collegas.

Summarios de culpa de militares

Terão logar amanhã, na Justiça Militar, os seguintes summarios de culpa: 1ª Auditoria — José Ferreira da Silva, soldado do 1º R. I., accusado do crime de desacato. 2ª Auditoria — Ernesto Gomes, do 1º R. A. M., incurso no crime de furto, devendo serem inquiridas as testemunhas sub-ten. Pedro Gomes da Veiga Figueiredo, José Franca Camara, Arnaldo Leal, Waldemar Barbosa, Nelson Tavares, todos militares e os civis Dictino Juarez Gonzales e Elpidio Gomes dos Santos.

As festas hoje á Nossa Senhora da Luz e São Braz

Serão commemoradas hoje, na archidiocese, duas grandes festividades, uma de São Braz, patrono contra as molestias da garganta, e outra da Santissima Virgem, sob a invocação de Nossa Senhora da Luz.

Revestir-se-á de excepcional magnificencia a festa de São Braz, na egreja do Mosteiro de São Bento, bem como a festa da padroeira do Alto da Boa Vista, patrocinada pela Liga Catholica Jesus, Maria, José.

Dr. Water B. Moreira

Molestias de utero, ovarios, partos e operações

RES.: FERREIRA DE ANDRADE, 12 — Tel. 29-2460

CONS.: ARCHIAS CORDEIRO n. 198-sob.

A Campanha do Trigo

FORNECIDOS 6.500 KILOS DE SEMENTES PARA O MUNICIPIO DE PATOS NO ESTADO DE MINAS

Acompanhados pelo dr. Gastão de Faria, director do Fomento da Producção Vegetal, foram recebidos, em audiencia especial, pelo ministro Fernando Costa o coronel Ozorio Maciel e o sr. Edmundo Maciel, fazendeiros no municipio de Patos, em Minas Geraes.

O assumpto dessa conferencia foi o relativo á Campanha do Trigo, tendo os citados fazendeiros solicitado do ministro da Agricultura o fornecimento de sementes desse cereal para o municipio em apreço, cujas terras são consideradas pelos technicos — inclusive pelo professor Azzi, profundo conhecedor do assumpto — optimas para essa cultura.

O cel. Maciel teve occasião de salientar que o alludido municipio já possue diversos moinhos montados especialmente para a moagem do trigo nacional.

O sr. Fernando Costa ouviu com grande interesse a exposição que lhe foi feita e providenciou immediatamente a remessa para aquella zona, até o dia 15 do corrente, de 6.500 kilos de sementes seleccionadas desse cereal.

Sendo o mez de fevereiro a época aconselhada para o plantio do trigo, s. ex. vae se dirigir tambem ao ministro da Viação, solicitando auxilio para que o transporte dessas sementes, que serão adquiridas pelo Ministerio em Ponta Grossa, seja feito directamente dessa cidade para Patos.

O coronel Ozorio Maciel manifestou a esperança que nutre no grande desenvolvimento da cultura do trigo no municipio de Patos, que já é denominado pelos technicos como a "terra do trigo".

Maior efficiencia aos serviços do Instituto Nacional de Previdencia dos Estados

ATTENDENDO AS NECESSIDADES DA REGIAO O MINISTRO DO TRABALHO CRIOU A AGENCIA DO CEARA'

O crescente desenvolvimento dos serviços do Instituto Nacional de Previdencia, notadamente nos Estados, tem exigido a criação de orgãos capazes de attender, efficientemente, o numero cada vez maior de contribuintes. Deste modo, as antigas representações nas capitaes das unidades federativas vêem sendo substituidas pelas agencias, de accordo com as necessidades de cada região. Assim aconteceu nos Estados de São Paulo, Minas Geraes, Pernambuco, Bahia, Rio Grande do Sul e Rio de Janeiro. Os resultados tem sido surpreendentes, como o demonstram os dados sobre o valor da arrecadação, os emprestimos realizados e os peculios constituidos nas referidas agencias, durante o ultimo triennio. Vejamos dois exemplos, tomados ao acaso. A Agencia de São Paulo arrecadou em 1935, ... 1.723:000$000 e, em 1937, ... 3.228:000$000; a Agencia de Porto Alegre arrecadou, em 1935, 591:000$000 e, em 1937, essa somma se elevou a ...... 1.444:000$000. O mesmo animador movimento se verificou em relação aos emprestimos e peculios, havendo augmento, nos tres annos, superior a 100 %.

Entre os demais Estados, onde não ha agencias, vêm se destacando ultimamente o Ceará. Basta dizer que a representação do Instituto Nacional de Previdencia de Fortaleza rivaliza com as agencias de Nictheroy, São Salvador, Porto Alegre e Recife. Emquanto na Agencia de Recife foram realizados emprestimos, em 1937, na importancia de 954:000$000; na de São Salvador na importancia de 976:000$000, e na de Porto Alegre na importancia de 580:000$000 contos — na representação de Fortaleza o mesmo movimento attingiu a .... 868:000$000 contos. Levando tudo isso em consideração, o sr. Waldemar Falcão, ministro do Trabalho, resolveu criar a Agencia do Ceará. Com essa medida do titular do Trabalho terá o Instituto Nacional de Previdencia grandes possibilidades de incrementar não só o numero de inscripções como o vulto das operações, em todos os sectores de actividade da prestigiosa instituição naquelle Estado.

Ministro Waldemar Falcão

O quadro do pessoal da Agencia de Fortaleza ficou assim organizado:

Agente, Oscar Baptista Leite; contador, Gumercindo Lopes Scholb; caixa, Edmar Villar de Queiroz; auxiliares technicos, Eduardo Fernandes de Carvalho, José Acurcio de Saraiva, João Coelho de Arruda, Joracy de Carvalho Lima, Ilnah Falcão, Lucia Ribeiro von Sohsten, Carolina Campos Ribeiro, Adolpho Braz, Hilario Macedo e Maria de Lourdes H. Braz; serventes, Boanérges de Brito e Dimas Telles de Menezes.

REGINA HOTEL

Flamengo, proximo aos banhos de mar, rua Ferreira Vianna 29, telephone e agua corrente em todos os aposentos, appartamentos com banho proprio, modernas installações de banho de duchas, bem montado salão de barbeiro e orchestra diaria. Preços modicos. Endereço telegraphico: — REGINA. TELEPHONE: 25-3752

Decretado o Orçamento Municipal Para 1938

A RECEITA SERA' DE 400.600:000$000 E A DESPESA DE 399.295:249$000 --- HAVERA' UM SALDO DE QUASI 1.500 CONTOS

Outros decretos-leis para o Districto Federal baixados pelo presidente da Republica

Sr. Henrique Dodsworth

O presidente da Republica assignou decreto-lei, orçando a receita e fixando a despesa do Districto Federal para o exercicio de 1938, pela qual se verifica a estimativa de .... 400.600:000$000 para a receita e o calculo de arrecadação de ... 399.295:249$000.

A receita prevista será realizada com o producto: da renda dos tributos, da renda dos serviços municipaes e da renda do Patrimonio; bem como da cobrança da divida activa, e diversas rendas.

Pelo art. 5.º desta lei, fica o prefeito do Districto Federal autorizado a realizar as operações de credito que se tornarem necessarias, para a antecipação da receita e amortização da divida fluctuante até o maximo de .. 50.000 contos, podendo ser applicada ao serviço das referidas operações a dotação orçamentaria destinada a pagamento da divida fluctuante.

O prefeito do Districto Federal fica autorizado a applicar em melhoramentos publicos o saldo que vier a verificar-se na execução deste decreto-lei.

REGULAMENTADA A COBRANÇA DE IMPOSTOS SOBRE O JOGO

Foi assignado decreto-lei, pelo presidente da Republica, dispondo sobre o imposto de licença para funccionamento, no Districto Federal, dos casinos-balnearios a que se referem as instrucções de 4 de março de 1935, da antiga Directoria Geral de Fazenda e o disposto no n. 80 do decreto legislativo n. 122, de 14 de novembro de 1936, que será, para cada um delles, desdobrado em duas partes, a primeira fixa para cada trimestre do anno, e a segunda proporcional ao numero de mesas de jogo em funccionamento, sendo a primeira parte do imposto fixada em nove, dez, onze e dez contos de réis diarios, respectivamente, nos 1.º, 2.º 3.º e 4.º trimestres de annos e a segunda parte do imposto calculada a razão de 250$000 por mesa de jogo que em cada sessão diaria. No imposto está incluida a taxa de serviço municipaes sujeito, entretanto, ainda o casino ao pagamento do imposto de licença para localização de estabelecimento. Da renda liquida apurada, depois de deduzidos os encargos da Inspectoria de Fiscalização e a quota de um terço da renda bruta a titulo de licença especial de funccionamento, será deduzida a percentagem de 10 °|° que competirá á Policia Civil do Districto Federal, podendo o prefeito utilizar-se, a seu criterio, da de 20 °|° para subvenções a instituições de assistencia e fomento do turismo.

A respectiva fiscalização será superintendida por um inspector geral com o vencimento annual de 33:000$000; 4 inspectores com vencimentos annual de 30:000$000 cada um; 12 fiscaes, com vencimentos annual, cada, de 21:600$000; tendo como auxiliares de administração dois amanuenses, um dactylographo, e um servente. O cargo de inspector geral, será provido, em commissão, por livre escolha do prefeito e o pessoal da Inspectoria será nomeado pelo prefeito.

Os serventuarios da actual Inspectoria Geral de Jogo que não forem aproveitados nos quadros a que se refere este decreto-lei, mas, reunirem as condições de idoneidade, capacidade e mais qualidades necessarias á admissão aos cargos publicos, serão mantidos, emquanto bem servirem, a juizo do prefeito, sob o regime de contratado, após feita a revisão dos titulos respectivos, podendo ingressar segundo as suas aptidões nos quadros das repartições da Prefeitura em que estiverem servindo ou vierem a servir.

Fixada a taxa de averbação de varios actos e documentos

Por decreto-lei assignado pelo presidente da Republica, foi regulada a cobrança da taxa de averbação dos seguintes actos nos registros municipaes e nos documentos dos interessados, que ficam sujeitos á taxa uniforme de trinta mil réis; transferencia de immoveis a qualquer titulo, por acto inter-vivos, inclusive desquite, ou "causa-mortis": para cada predio ou fracção de predio ou de terreno, havendo ou não condominio; inscripção de precatoria e inventario, dos quaes não constem bens sujeitos ao pagamento do imposto de transmissão de propriedade; rectificação em consequencia de erros commettidos pelos tabelliães, escrivães e pelas partes ou seus prepostos, no interesse dos mesmos; transferencia de propriedade de vehiculo; transformação da licença de automovel a frete para automovel particular e vice-versa; e transferencia de local de estacionamento ou de nome de ambulancia.

Outros decretos-leis baixados

Foram assignados decretos-leis:

— Regulando a cobrança de taxa de expediente pela Prefeitura do Districto Federal.

— Dispondo sobre a prestação de serviço de assistencia, de enterramentos e de protecção sanitaria animal e medicina veterinaria e cobrança das respectivas taxas remuneratorias, e dando outras providencias.

— Unificando as taxas de assistencia, sanitaria e de vigilancia, sob a denominação de taxa de serviços municipaes e supprimindo os addicionaes de 20 %, de 5 % e de 1 %, quota de saúde, na tributação do Districto Federal.

— Reorganizando a Contadoria Geral da Prefeitura do Districto Federal, cujos serviços serão executados por tres secções — de contabilidade financeira, patrimonial e mecanica, — sendo o quadro dos funccionarios technicos constituido de um contador, em commissão; um contador subdirector; tres contadores chefes; 12 contadores ajudantes; 18 auxiliares technicos e 36 praticantes technicos; bem como um quadro administrativo provisorio constituido, por escripturarios:

— Criando na directoria da receita da secretaria geral das Finanças da Prefeitura do Districto Federal a sub-directoria do Imposto de Licença para localização, para a qual ficam criados os cargos de um subdirector; tres chefes de secção; controladores; 50 cobradores fiscaes; 6 praticantes de official; 1 continuo; 1 zelador; 2 serventes e 2 estafetas.

— Dispondo sobre a fiscalização e cobrança de imposto de transcripção de actos no Registo de Immoveis, cujas transcripções ficam sujeitas, quando se effectuarem no Districto Federal, ao pagamento do imposto de 1 %, sobre o valor dos bens na conformidade da legislação em vigor, competindo á directoria da Receita a fiscalização e cobrança do referido imposto, por intermedio dos funccionarios que, pelo respectivo director, forem designados para esse fim.

— Alterando disposições do decreto n. 4.611, de 2 de janeiro de 1934, para estabelecer que o imposto de licença para o trafego de vehiculos de propulsão mecanica fique dividido em duas quotas: uma constante da tabella junto a este decreto, nella já incluida a parte relativa á taxa de serviços municipaes, e outra variavel, de trafego, proporcional á carga e a kilometragem, que será, para os vehiculos movidos a gazolina pura ou em mistura, apurada pelo dispendio de carburante e devida a razão de 160 réis por litro, incumbindo ás companhias ou firmas individuaes ou collectivas fornecedoras do carburante effectuar, por antecipação esse pagamento, na Recebedoria da Prefeitura do Districto Federal, mediante guias expedidas pela Delegacia de Inflammaveis, juntamente com a de transito para abastecimento aos postos de distribuição. Para os vehiculos movidos a oleo para electricidade, á falta de meio idoneo de apreciação da kilometragem percorrida, será a quota do trafego pago "á forfait" segundo a tabella annexa a este decreto.

— Dispondo sobre a concessão de licença para localização de estabelecimentos no Districto Federal e sobre a arrecadação do respectivo imposto.

— Dispondo sobre a precisão e a apropriação da receita e da despeza na Prefeitura do Districto Federal.

Romualdo Perrotta

Passa amanhã, o anniversario natalicio do nosso companheiro Romualdo Perrotta, inspector viajante do DIARIO CARIOCA.

Pertencendo a este jornal, desde a sua fundação, o anniversariante tem se revelado, quer pelo zelo com que desempenha o cargo que lhe foi confiado, quer pela sua dedicação ao mesmo, um dos seus funccionarios mais uteis e, por estes motivos, fez-se justamente querido e admirado.

Contando grande numero de amigos, não só nesta capital, como ainda nos Estados e principaes cidades do interior que periodicamente visita, Romualdo Perrotta, ha de receber amanhã, certamente, muitos abraços e felicitações.

Vae ser processado o Tte. Astrogildo Corrêa

Está marcada para amanhã, dia 7, ás 13 horas, na 1ª Auditoria da 1ª Região Militar, a primeira reunião do Conselho de Justiça Especial sorteado para processar e julgar o tenente Carlos Astrogildo Corrêa, denunciado pelo crime de abuso de autoridade. Essa reunião se destina ao compromisso dos juizes, passando em seguida o Conselho de Justiça a tomar conhecimento ou não da denuncia offerecida contra o referido official.

Seguiu para Poços de Caldas a sra. Darcy Vargas

Madame Darcy Vargas

Em avião militar, pilotado pelo major Mello, seguiu hontem para Poços de Caldas a sra. d. Darcy Vargas, exma. esposa do presidente da Republica, acompanhada por sua gentilissima filha, senhorinha Alzira Vargas. O avião deixou esta capital ás 10.30 e levou precisamente uma hora e vinte cinco minutos para chegar a Poços de Caldas, tendo feito viagem excellente.

Brincar o Carnaval com Economia

Ao Deposito de Retalhos estão chegando das Fabricas remessas de tecidos, saldo e retalhos dos padrões para o Carnaval

Rua do Costa, 8

Secção atacado Sosta, 46

MIVESTE--Rua Goyaz, 626 PIEDADE.

O ministro do Trabalho nomeou varios agentes officiaes da Propriedade Industrial

O sr. Waldemar Falcão ministro do Trabalho, de accordo com o regulamento approvado pelo decreto 22.989, de 26 de julho de 1933, nomeou para as funcções de agentes officiaes do Departamento Nacional da Propriedade Industrial as seguintes pessoas: Laura Gama Schalders, Custodio Cabral de Almeida, Benjamin do Carmo Braga Netto, Evaristo Hollanda, Edgard Castello Branco Enaura Goulart de Andrade, Olga Araujo do Carmo Braga, Luiz Benedicto de Miranda Reis, Romeu Rodrigues, Raymundo Barros Filho, Moacyr da Nobrega Silva, Edmundo da Costa Moura e Mario Costa todos approvados em exame de habilitação.

Paratex
PARA A PROTECÇÃO E HYGIENE DO HOMEM
Pergunte ao seu pharmaceutico

Cia. Petroleos da Bahia, S. A.

CAPITAL REALIZADO . 3.000:000$000
Augmento em subscripção 7.000:000$000

Procurem hoje mesmo os nossos representantes ou façam seus pedidos á séde, Av. Rio Branco, 50 — Tel. 23-4170.

Custam 50$000 cada uma e poderão valer 5:000$000 ou muito mais em curto prazo.

Vendas á vista e a prestações de 5$000 mensaes cada uma.

Menores nos Festejos Carnavalescos

O JUIZ DE MENORES BAIXA UMA PORTARIA REGULAMENTANDO A LIBERDADE DOS ADOLESCENTES

Multas e penalidades aos infractores das medidas estabelecidas

Consoante noticia já publicada, ha dias, no DIARIO CARIOCA, o dr. Saboia Lima baixou hontem uma portaria regulamentando a liberdade dos menores nos festejos carnavalescos já iniciados.

Nessas instrucções o juiz de Menores especificou, detalhadamente, as prohibições feitas aos adolescentes, que só terão permissão de ingressar em locaes onde sejam observados rigorosamente os preceitos de moral.

Medidas severas foram tomadas, sendo recommendado aos commissarios daquelle Juizo a observancia rigorosa das referidas instrucções e estabelecendo egualmente penalidades aos paes ou responsaveis pelos menores que pretenderem transgredir as determinações da presente portaria.

Para pleno conhecimento dos interessados damos abaixo, na integra, o texto da portaria baixada pelo dr. Saboia Lima:

"De accordo com os artigos 130 e 131 do Codigo de Menores, determino que no proximo carnaval e nos ensaios ou festividades carnavalescas que se effectuarem a partir desta data, sejam observadas as seguintes determinações:

1º — Fica prohibido aos menores de 14 annos tomarem parte no desfile dos prestitos, nos clubs e cordões, quer desfilem á noite, quer durante o dia.

2º — Nas vesperaes infantis é permittido o ingresso de menores, devendo, entretanto, ser acompanhados dos seus paes ou responsaveis, os que tiverem menos de 14 annos.

3º — São considerados "matinées" infantis os bailes que terminarem ás 19 horas destinados exclusivamente a menores, não podendo os adultos tomar parte, a não ser em local distincto.

4º — Nos bailes de sociedades legalmente constituidas, frequentadas apenas pelos socios e respectivas familias, é permittido o ingresso de menores de mais de 5 e menos de 14 annos, quando acompanhados dos seus paes ou responsaveis, não

Juiz Saboia Lima

podendo a permanencia ultrapassar das 23 horas.

5º — Nos bailes de sociedades legalmente constituidas, com entrada paga, equiparados a "bailes publicos" é permittido o ingresso de menores de mais de 14 annos, sómente quando acompanhados de seus paes ou responsaveis.

6º — Nas casas de "dancing" ou de "bailes publicos", qualquer que seja, o titulo ou denominação que adoptem, é prohibido o ingresso de menores com menos de 18 annos.

7º — Fica prohibido aos menores de 21 annos a entrada em casa de jogo, casino, "cabarets" e congeneres.

8º — Os infractores da presente portaria, nos termos do artigo 130 do Codigo de Menores, ficam sujeitos á multa de 50$000 a 200$000 por menor admittido e ao dobro nas reincidencias, além de outras penas em que incorrerem, sendo processados nos termos do art. 4 da lei nº 65 de 13 de junho de 1935.

A fiscalização e repressão aos menores serão feitas por este Juizo em collaboração com a Policia, por intermedio do Serviço de Fiscalização e Repressão á Mendicancia e Menores Abandonados e demais autoridades policiaes.

Por parte deste Juizo ficam designados os commissarios, dr. Affonso Louzada e Luiz Alves Sayão, que dirigirão os commissarios effectivos ou voluntarios que forem designados por este Juizo, em collaboração com o S. F. R. M. e Menores Abandonados.

Os menores apprehendidos serão recolhidos á Delegacia de Menores para serem apresentados no dia seguinte a este Juizo afim de ser iniciado o processo de abandono ou, no caso dos paes não serem idoneos, ser feito o processo de suspensão ou destituição de patrio poder.

Officie-se para os devidos fins, ao sr. chefe de Policia, enviando-se cópia da portaria. Publique-se, registe-se e cumpra-se."

Fixalina SOBERANA
O MELHOR FIXADOR PARA O CABELLO

FAZENDO CORTEZIA COM O CHAPEO ALHEIO...

O jornalista Americo Palha responde ao director do "O Estado", de Florianopolis

O jornalista Americo Palha dirigiu ao sr. José de Diniz, director d'"O Estado", de Florianopolis, a seguinte carta:

"Confrade. — Li a "Carta aberta, carta lida", que você me dirigiu pelas columnas d'"O Estado". Li-a toda, do começo ao fim, saboreando o esperneio que você deu, por ter sido colhido em flagrante num acto de authentica improbidade profissional. Depois, meu caro confrade, eu conclui, sem grandes difficuldades, que você não é deste mundo. E' do outro. Você é francamente do astral. Pois o confrade, para me dizer quem é, somente invocou o convivio de defuntos. La vieram em desfile Paulo Barreto, Bilac, Coelho Netto, Humberto de Campos... Confesso que me dei ao trabalho de procurar, nos meios jornalisticos e intellectuaes do Rio, quem algo me dissesse sobre a fulgurante personalidade de José de Diniz. Não encontrei, infelizmente, uma viva alma que me prestasse a minima informação. Estive quasi a me valer dos serviços de um medium, meu vizinho, para que chamasse os espiritos daquelles illustres brasileiros, pois eu queria saber qualquer coisa sobre você.

Abandonei entretanto, a idéa, em signal de respeito á memoria dos mortos que você cita como fiadores da sua assombrosa capacidade e da sua inattingivel superioridade intellectual. Preferi, então, julgal-o apenas pela realidade rasteira da sua deliciosa carta berta...

* * *

Para justificar o aproveitamento integral do meu artigo "Una e Indivisivel", publicado no DIARIO CARIOCA, em 12 de janeiro, você vem com uma desculpa de cabo de esquadra. Ou você se quer fazer de muito ingenuo ou julga que os leitores do seu jornal são idiotas... Vejamos: você recebeu "seccamente enviado por um amigo ou por alguem conhecido" o meu artigo. O "amigo" tiroulhe o titulo e o nome do autor. Você achou o trabalho interessante e, sem saber quem era o dono, modificou-lhe uma expressão e, zás, metteu-o na primeira pagina do seu jornal. Nada mais natural, não acha? Naturalissimo! Os outros escrevem, um amigo furta e você fica com o producto da rapinagem. Naturalissimo! Honestissimo! Bem dizia o honrado e famoso padre Antonio Vieira: "conjugam por todos os modos o verbo Rapio, porque furtam por todos os modos da arte, não falando em outros novos e exquisitos, que nem conhecem Donato nem Despauterio".

A probidade profissional e a sua tradição de discipulo de quatro defuntos que nunca furtaram nada de ninguem lhe deveriam indicar outro caminho. Você leu o artigo e gostou, não foi? Pois bem, dentro dessa idéa — porque a idéa não é privilegio de ninguem — o confrade pegaria da penna ardega, poria o dynamo do seu talento em execução e faria um artigo seu — exclusivamente seu. Isso é que seria honesto e digno, para um discipulo illustre de quatro não menos illustres defuntos respeitaveis...

Quanto ás suas atrevidas referencias á minha personalidade, meu caro confrade, não tomo dellas conhecimento. Não quero fazer um auto elogio. Basta dizer-lhe, somente, que o jornalista "que se conhece apenas na Avenida e nunca teve forças para saltar por cima do Pão de Assucar ou do Corcovado" e que "não ultrapassou os limites da propria casa", já teve innumeros dos seus artigos publicados no "O Estado", como exclusividade da U. B. I. e já foi, por esse mesmo jornal fartamente elogiado, quando, ha alguns annos publicou o seu livro "A Illusão Brasileira".

* * *

Você, José de Diniz, não pode tirar o cavallo da chuva. Procurou um alpendre para abrigar o animal e não o encontrou. E' pena... Vou lhe dar um conselho: não vá mais atrás de amigos ou de alguem conhecido. E' muito perigoso. Diz um proverbio: antes só do que mal acompanhado. Siga, confrade, o sentido cauteloso desse proverbio e não se dará mal...

Cada vez mais me convenço de que ha realmente no Brasil uma alarmante decadencia moral, em todos os nucleos das suas actividades. Você me veio trazer mais uma confirmação. E, lendo hoje, uma pagina do grande Ruy, deparei com este trecho: "O Brasil moral de hoje está como esses charcos insalubres, como esses lodaçaes pestilentos: só se pode atravessar de andas e correndo, para não enterrar no lôdo as pernas até os joelhos". E' isso mesmo. Está tudo perdido. Nem você se poude salvar da calamidade!

E aqui fico, José de Diniz, para não mais voltar. Não quero, porém, terminar sem lhe dar um outro conselho: leia sempre e sempre a famosa pagina do padre Vieira sobre o verbo Rapio, que você encontrará nos "Sermões", tomo III, pagina 334".

Posse de funccionarios da secretaria da Guerra

Tomam posse amanhã, ás 13 horas, perante o respectivo director, dr. Edmundo Enéas Galvão, as dactylographas senhorinhas Lucia Muniz Freire e Maria Anna de Moraes Paiva, no cargo de officiaes da Secretaria de Estado da Guerra, para o qual foram nomeadas por decreto do presidente da Republica.

Dr. Astolpho Erves de Castro

Dr. Astolpho Erves de Castro

A data de hontem, registou o anniversario natalicio do dr. Astolpho Erves de Castro, prefeito municipal de Santa Maria Magdalena.

O anniversariante que, pela sua operosidade e probidade administrativa, grangeou a sympathia e a admiração do povo daquelle municipio, foi alvo de innumeras homenagens prestadas por seus amigos e admiradores, no decorrer do dia de hontem.

Associando-se ás demonstrações de apreço feitas ao dr. Astolpho Erves de Castro, as classes conservadoras de Trajano de Moraes, foram incorparada felicitar o anniverariante na data em que, jubiloso, via transcorrer o seu natalicio.

Nova commissão ao coronel Faria Junior

O ministro da Guerra, por despacho de hontem, nomeou o coronel intendente de guerra Francisco de Paula Faria Junior, para chefiar o gabinete do presidente da Commissão de Orçamento e Fiscalização Financeira do Ministerio da Guerra.

Communicado do Departamento Nacional de Saude

REBATENDO NOTICIAS TENDENCIOSAS SOBRE A UNIVERSIDADE DO DISTRICTO FEDERAL

O Serviço de Publicidade do Ministerio da Educação pede-nos a publicação da seguinte nota do Departamento Nacional de Educação:

"A Sociedade Propagadora do Ensino e a Universidade da Capital Federal por ella mantida insistem, em frequentes publicações, na affirmativa de que este Departamento cria obices á sua acção e ao reconhecimento official de suas multiplas instituições.

Sem querer manter polemica com as numerosas pessoas que falam em nome da alludida Sociedade, cabe ao Departamento declarar tão somente que não pende de solução qualquer pedido de verificação por parte da Universidade da Capital Federal, que, não obstante tudo quanto faz publicar na imprensa, nada requereu nesse sentido."

No «Reinado de Momo» os Foliões Cariocas Encontrarão no «Casino Atlantico» em Seus Quatro Grandiosos Bailes -- Luxo, Prazer e Alegria!

Chega, já é Demais...

Importante entrevista com Rei Momo I — S. M. não gosta de "comidas"... — Vastissimo estrillo nos "papas nickeis" do carnaval carioca — Irritadissimo com as proezas do "Cordão dos Comes Cobres..." — Cara, caras, caraduras, Picaretas & Cia. Limitada

Rei Momo I este anno está aborrecido. O seu máo humor é evidente. Mirraram as batalhas de confetti. Desappareceu a folia popular, espontanea e sádia, e o Rei da Folia, se appresenta carrancudo e azedo nas muitas festas preparadas em sua homenagem.

Qual o motivo da contrariedade que devora occultamente o humor do Imperador das gargalhadas, o Senhor Absoluto do Carnaval Carioca, neste anno de 1938?

Officialmente Rei Momo não tem razão de queixa. A Municipalidade dotou a recepção de s. m. de todos os requisitos compativeis com sua Realeza. Cortejos, banhos á fantasia, bailes de gala, um programma estupendo, magnifico e allucinante, organizado em honra da Imperial Folia.

— Que está aborrecento Momo I, afinal, neste Carnaval?

— Meu caro subdito — começou S. M. — estou disposto em 1938 tomar medidas moralizadoras, compativeis com o regime de saneamento que atravessamos. O suborno, o descaramento invadiu minha real côrte, e as festas de meu Reino, se mercantilizaram, em negociatas polpudas indignas das tradições heroicas do Carnaval Carioca.

— Como justifica S. M. a corrupção que campeia nos dominios da Imperial Folia? — indagamos.

— Justifica? Não justificaria em occasião alguma — responde-nos irritado, S. M. — Posso apenas analysar as causas. Nunca, porém, compartilharia com as bandalheiras que em meu nome, sem minha acquiescencia, se praticam impunemente, nesta terra do Carnaval.

Ora, as causas são evidentes e do conhecimento geral. A displicencia dos senhores de jornal, em agazalhar, sem maior cuidado, tudo quanto em meu real nome se projecta fazer na terra carioca, deu nisso que ahi está...

Todo mundo quer comer... O Carnaval virou "comidas"... mas "comidas"... grossas, polpudas, insaciaveis, em detrimento da espontaneidade da alegria popular, que esmaece e se affugenta, para que a esperteza de dois ou tres malandros, produza resultados...

Veja V. é mortal, a audacia do "Cordão dos Come Cobres..."

— Como diz?

— Sim, desses ouzados monopolizadores do Carnaval Carioca, que teima em falar em nome da imprensa carnavalesca, e se nomeam ministros de minha Imperial Realeza.

Cara, Cara, Caraduras, é que elles são! Delegados de minha autoridade é que elles nunca foram nem serão.

Então havia eu de permittir que se dessem festas, quasi officiaes, collectassem quantias, recebessem dinheiro, e corresem os incautos com "livros de ouro" e afinal, evaporasse a "grana" para gloria e immortalidade de dois ou tres espertos, donos duma sociedade que não dá balanço de contas, não tem associados, embora existam directores, — apenas para empanar a minha inconteste autoridade com malandrices sem classificação nem repressão alguma? Acha V. que eu compartilharia com isso?

Rei Momo estava irritado. Ameaça tomar medidas energicas e repressivas do abuso. E concludente:

— Nada de Carnaval com "papas nickeis" pouco recommendaveis. Vou falar com o dr. Henriquinho, a respeito. Ajude o Carnaval. Mas não deixe as "picaretas" funccionarem impunemente, porque seria o diluvio... das festas carnavalescas. E, depois veja V. isso, esses espertos convidam todo mundo ás festas que promovem em meu nome, e ainda, desaforados, se reservam o direito de humilhar seus convidados á porta, como não faria nem o concessionario das festas do Municipal.

Uma vassourada em regra nesses usurpadores — é meu programma Carnavalesco para o anno de graça de 1938 — rematou num diapasão Rei Momo I.

E quanto a nós, intimidados com o ar tronitroante do bonachão e displicente Imperador da Folia Carioca, nos affastamos com a alegria interior de haver desvendado o motivo da irritação de S. Magestade.

Não é para menos. Tanta "comida" assim, "chega já é demais...".

CHANTECLER.

A CHEGADA DO CARNAVAL HONTEM, NO CASINO ATLANTICO

Foi alucinante a chegada do Carnaval, hontem, no Casino Atlantico. As Pastorinhas "abafaram a banca" e a noite annunciada excedeu a todas as expectativas. Formidavel a apresentação dos numeros UYA'RA, MOREIRA DA SILVA e DIAMANTINA GOMES no grito de Salve ás Pastoras. Trouxeram em grande alegria o publico selecto e numeroso que estava reunido naquella elegantissima casa de diversões. A estréa da bailarina Maria Lubinska foi a nota romantica da noite, pois trouxe para a Guanabara toda a harmonia de gestos e a expressão maxima de arte choreographica que o Danubio podia nos dar. Os Soulis que em materia de acrobacia, comicidade e bizarrice rythmica bem merecerem a critica que a imprensa franceza fez quando por occasião de sua estada no Folies Bergère.

O CASINO ATLANTICO promette-nos para sabbado proximo "A Noite das Bahianas", que, estamos certos, será mais um grande successo e mais uma noite de sensação para os seus habitués.

O baile de gala

Todas as attenções do nosso mundo elegante, estão voltadas para o sensacional e luxuoso baile de gala, que será realizado no nosso Theatro Municipal a exemplo dos annos anteriores.

O concessionario daquelle theatro, contratou dois renomados scenographos que transformarão os seus confortaveis salões em authenticos recantos das mil e uma noites.

Tres maravilhosas orchestras abrilhantarão as dansas estando já resolvido que as melhores e mais ricas fantasias serão premiadas com valiosissimos premios.

TENENTES DO DIABO

Continuam os veteranos animadores do Carnaval, a desenvolver esforços no sentido de offerecer aos seus numerosos admiradores, festas cheias de enthusiasmo e alegria, hoje, proseguirá a estupenda série de bailes á fantasia com a realização de uma tertulia estrondosa.

Duas estonteantes orchestras, cadenciarão os bailados sendo durante os intervallos feita numerosa destribuição de prendas ás diavolinas graciosas da Caverna.

Para o triduo de Momo, os campeões do Carnaval de 937 vêm organizando um programma magnifico e farto de surpresas as mais agradaveis.

ALHAMBRA

Os sumptuosos bailes de Carnaval

A Empresa Francisco Serrador, continua nos grandes preparativos para a realização dos seus tradicionaes bailes a fantasia, que a cidade aguarda com o enthusiasmo dos annos anteriores.

Como já noticiámos, foi contratado o afamado scenographo Raphael Lugulo, para a decoração do luxuoso salão principal do Alhambra, que será transformado em authentica "Arena Romana", com todas as suas caracteristicas de luxo arte e riqueza.

Nada menos de cinco orchestras das melhores que a Metropole conhece, para abrilhantar estes bailes.

Tambem a petizada, terá os seus magnificos bailes, com os excellentes premios ás melhores fantasias.

Como sempre, estes bailes infantis, deverão constituir acontecimento de maior successo da temporada carnavalesca de 1938.

BANHO A FANTASIA EM RAMOS

Patrocinado pelo Centro de Chronistas Carnavalescos, realiza-se hoje na aprasivel praia de Ramos, um excellente banho de mar á fantasia.

Haverá dois coretos sendo um para a Commissão Julgadora e outro para esplendida banda de musica.

Numerosos premios serão offerecidos aos blocos que se apresentarem em melhores condições e aos fantasiados avulsos.

Após a festa, o Centro de Chronistas Carnavalescos offerecerá aos seus admiradores, lauto almoço, acompanhado de bebidas finas.

ELITE CLUB

Mais uma esplendida festa, será realizada hoje nos amplos salões do querido club da rua Frei Caneca.

Diabolica jazz-band, impulsionará os bailarinos que terão inicio ás 21 horas, prolongando-se até ás 4 horas da manhã.

Dentro de poucos dias a directoria do Elite Club, realizará monumental festa, em homenagem aos chronistas carnavalescos.

Para esta festa, os confortaveis salões do Palacio receberão artistas e deslumbrante ornamentação e profusa illuminação.

CLUB MILITAR DA RESERVA DO EXERCITO

Grandes intensos vem despertando, nos melhores meios sociaes, o baile a fantasia que o Club Militar da Reserva promoverá no dia 19 do corrente em sua séde á avenida Rio Branco, 153, 5º andar.

Para esta festa, cujos convites podem ser procurados, pelos interessados, na séde social das 17 ás 19 horas, os socios terão ingresso mediante a apresentação da carteira social com o recibo deste mez.

O BAILE DOS ARTISTAS

Realiza-se na noite, de 17 de fevereiro, no "Grill da Urca, o tradicional "Baile dos Artistas" que todos os annos é promovido pela Associação dos Artistas Brasileiros. Esta realização está a cargo do consocio maestro Sylvio Piergili que tambem organiza a Festa de Carnaval do Theatro Municipal.

O Baile dos Artistas promette as suas agradaveis surpresas, estando as decorações e ornamentações a cargo de Gilberto Trompowsky.

RECREIO DE SANTA LUZIA

Ultra pyramidal baile á fantasia

Continua despertando grande enthusiasmo entre os associados da "Capella" o formidavel baile á fantasia, que será levado a effeito no dia 17 do corrente, por um pugillo de recreativistas chefiados pelo querido folião Antonio Moreira, em homenagem ao sr. Francisco Reis.

A commissão organizadora não tem poupado esforços para que esta festa constitua mais um triumpho para os annaes da popular e querida sociedade da rua da Constituição.

Innumeras atracções serão apresentadas entre ellas o comparecimento de alguns "ases" do nosso "broadcasting" que se se farão ouvir nas ultimas criações do Carnaval de 1938.

Duas orchestras especialmente contratadas, contribuirão para o maior esplendor da grande noitada de alegria e belleza.

GRITO DE CARNAVAL DOS AQUATICOS

Hoje, das 20 a 1 hora, o Grupo dos Aquaticos filiado ao Club Internacional de Regatas, realizará um sorvete dansante, que a alegre rapaziada denominou o seu "grito de Carnaval de 1938".

A verdade é que de ha muito os incansaveis componentes do querido Grupo, vêm trabalhando para a realização da festa que será um dos maiores acontecimentos carnavalescos deste anno. Foram contratados os "doze kalungas", sob a regencia de Valdo Meirelles, que manteve constante animação muito tempo entre os frequentadores do Casino da Urca, regendo os endiabrados musicos, agradando sempre; os salões estão sendo ornamentados por technicos de reconhecida competencia.

TREPAÇÕES...

— Não sabemos porque o sr. Alfredo Moreira da Silva, conhecido no Club A. Central, como Lord Bambala, ha uns 4 dias mais ou menos, anda frequentando certos "Cangerês" existentes no morro da Mangueira.

Ainda hontem, o vimos sobraçando um enorme galho de arruda, alecrim, e guiné subindo morro a cima.

— O que será? Haverá alguma promessa?

Vamos apurar.

— Diziam hontem no Tijuca Tennis que o Raul de Carvalho estava fabricando panellas de barro para a feijoada do dia 6.

Será verdade?

SOMENTE OS PALHAÇOS

O carnaval deste anno teve uma nota singular, fóra do commum. Ausencia quasi completa de festejos externos.

As tradicionaes batalhas de confetti que eram realizadas annualmente antes dos tres grandes dias, em algumas arterias, foram substituidas por batalhas internas nos clubs socias e sportivos. Os folguedos nas ruas vão perdendo sua expressão, sem a concorrencia das familias e do selecto corso. A não ser uma ou outra rua colloca, actualmente em sua entrada principal o caracteristico painel convidando os foliões para o prélio.

As cuicas estão deixando de "roncar" e os tamborins de "bater"; proque foram substituidas pelas orchestras nos salões elegantes, onde os pares volteiam ao som das marchas e sambas.

Os poetas improvisados estão desapparecendo com suas "bossas". Vão lentamente perdendo sua maior festa os cariocas sem qualquer protesto e reacção.

S .M. Momo assiste indifferente o anniquilamento de seu reino com o desapparecimento do carnaval. Ficarão unicamente como reminiscencias — os palhaços.

Estes sim, existirão sempre para alegria do circo da vida. O palhaço tem a triste missão de fazer os outros alegres... São assim, multos uteis .

CURIO

Festas Carnavalescas de Hoje

DEMOCRATICOS, TENENTES DO DIABO, FENIANOS, CONGRESSO DOS FENIANOS E PIERROT DA CAVERNA: — MASTIGOS-DANSANTES

Grupo dos Aquaticos — Sorvete-dansante.

Club de São Christovão — Batalha de confetti em homenagem ao Boqueirão.

C. R. Guanabara — Festa pre-carnavalesca offerecida ao Natação e Regatas.

FLAMENGO — Soirée carnavalesca.

Botafogo — F. C. Festa carnavalesca.

Grajahu' T. C. — Batalha de Confetti.

Villa Isabel — Batalha de confetti.

Banho de mar á fantasia — Na praia de Ramos.

Carioca S. C. — Festa carnavalesca do Grupo dos Pardaes.

"MOLEQUE DIABO"

Além de preto, era extremamente feio. Dahi o cognome que lhe deram: "Moleque Diabo".

Tinha, entretanto, na alma, a scentelha divina que possuem todos os predestinados da arte.

"Moleque Diabo" era um artista congenito. Conhecia todos os mysterios dos instrumentos de cordas. Os poucos e legitimos artistas da musica popular brasileira, bem o conheciam.

Pixinguinha, João Pernambuco, Luperce Miranda e Levino da Conceição, todos o admiravam.

Um dia elle tocou para um rei ouvir, umas musicas ligeiras que havia composto no silencio do barracão sordido que habitava.

O rei gostou das musicas de "Moleque Diabo". Fez-lhe um boccado de elogios, mas não o condecorou. Elle era preto...

Ultimamente déra para beber de forma demasiada. Dizia-se desgostoso com a decadencia em que via afundar-se a musica popular do Brasil. E' que em sua alma de negro havia a exacta compreensão das coisas bellas.

Hontem, envenenou-se. Pobre "Moleque Diabo"! Deus ponha a tua alma no reino dos céos!...

JUNQUILHO

OS BAILES DA FUZARCA NO RECREIO

Os bailes mais populares do carnaval carioca sempre foram os do Recreio. O theatro da Empresa Pinto está passando por radicaes transformações para os quatro dias da folia, quando serão cobrados 3$000 a entrada, com 2 bandas de musica.

CASA DO ESTUDANTE DO BRASIL

Realiza-se hoje, ás 22 horas, no Club Allemão, o deslumbrante baile á fantasia que promovem a Casa do Estudante do Brasil e a Sociedade Universitaria. Na festa será coroada a Miss Casa do Estudante e a Miss Sociedade Universitaria, que concorrerão ao titulo de "a mais linda joven do Brasil", comparecendo todas as candidatas do Rio. Ao mesmo tempo, para maior brilhantismo da festa, a Associação de Cinematographistas fará a filmagem do baile, em todos seus detalhes. Estão reservados lindos premios para as melhores e mais originaes fantasias.

VICENTE PAIVA E AS MUSICAS DE CARNAVAL

A PRIMEIRA ENTREVISTA DO CONHECIDO COMPOSITOR A' IMPRENSA

Vicente Paiva é a gentileza em pessoa.

Quando o procuramos, para dar inicio a esta enquête do DIARIO CARIOCA, elle se poz logo á nossa disposição, amavelmente:

— E' a primeira vez que dou entrevista á imprensa.

Carioca da gomma Vicente Paiva occupa, actualmente, o logar de chefe de escriptorio e de gravação da fabrica Odeon, onde se desdobra para attender aos cantores, compositores e "tutti quanti", sempre com o sorriso nos labios, mesmo nos momentos de azafama...

Isto durante o dia.

Sim, porque á noite ali no Assyrio, é elle que, de batuta em punho, dirige a orchestra. Emfim, o conhecido compositor é o homem do trabalho.

— E foi, disse-nos elle, por accumulo de serviço que este anno não pude tratar com o devido carinho as canções de Carnaval. Ainda assim de parceria com Jararaca, gravei: "Perua cabelluda" e "Cabra de soutien"; e, com Renato Baptista, a canção "Magdalena".

Vicente Paiva possue mais dois, que não foram gravados por já ter encerrado o numero de discos a serem lançados este anno.

Sobre a melhor musica do proximo Carnaval, o compositor pediu licença para não falar, pois não deseja ferir susceptibilidades.

Recordar é viver!

E Vicente Paiva falou dos seus successos no Casino da Urca, quando director daquella orchestra, durante anno e meio.

Vem á baila sua primeira producção... Que saudade esta lhe traz.

Quem não se recorda dos "Sinos de Natal":

"Ô ô ô
O gallo já cantou
E o Natal annunciou..."

Vem, depois, "De madrugada", que fez época:

"A aurora quando raiou na estrada,
De madrugada, bem de madrugada".

—x—

Mas o seu retumbante successo foi o anno passado com:
"Mamãe eu quero,
Mamães eu quero
Mamãe eu quero mamar.

—x—

Vicente Paiva é um homem franco. Fala com desembaraço, sem rebuços.

Sobre as nossas musicas de Carnaval, acha que os actuaes sambas e canções estão perdendo o sabor carnavalesco. Uma verdade, que Vicente Paiva nos disse sem ambages:

— A preoccupação é de fazer musica. Ninguem se preoccupa com a qualidade A questão é de quantidade. Que acontece? Na maioria das vezes as musicas boas "sobram", pois as fabricas fixam um limite para as gravações, e gravam-se, por escolha de cantores algumas que não deveriam concorrer ao Carnaval.

Fala-nos, ainda o compositor patricio da falta de estimulo que ha.

— Ainda ha dois annos, a Prefeitura mantinha o concurso de musicas carnavalescas, com premios em dinheiro que compensavam os esforços dos compositores. Já o anno passado, assim não foi feito, e eu soffri uma decepção, pois achava-me com direito ao premio. Não foi "Mamãe eu quero mamar" a musica mais cantada pela cidade maravilhosa.

— Foi, dissemos nós

— Mas o que talvez muita gente não saiba é que "Mamãe eu quero mamar" foi gravada e editada nos Estados Unidos onde obteve ruidoso sucesso, assim como em toda a America do Sul.

A palestra estava agradabilissima, mas Vicente Paiva precisava trabalhar e com um muito obrigado" e "ás suas ordens" nos despedimos do conhecido compositor que toda a cidade admira através ás suas bonitas producções.

O compositor Vicente Paiva

Para os Bailes e Batalhas

Só poderá gozar o carnaval quem não tiver dôres nos pés ou comichão, — de acido urico, frieiras, etc.; por isso todos curam os pés com DERMOL.

Uma pincelada dá logo alivio.

Conversa pra boi dormir...

A veneranda senhora "Vizinha Faladeira", notavel pelo "chiste" carnavalesco que apresenta, anda abafada... e indecisa. Recebeu convite a respeitavel matrona para primeira dansarina do rancho "Segura a saia" que, como seu nome o diz, terá de, á frente, puxar o cordão. E ha tambem o bloco das "meninas do gabinete", hoje enriquecido com o ingresso rejuvenescedor de Miss Risoleta.

Qual das duas terá o encanto da divina "Vizinha Faladeira"?

—

Depois da batalha de confetti realizada em frente á Prefeitura, á rua Thomé de Souza, o dr. Geraldo apresentava muitos "pipocas" na testa, o que lhe trouxe o nome de Lord Pipoca. Mas, ao mesmo tempo, uma "menina do Gabinete" apresentava-se com o nariz todo esfolado. Que coincidencia interessante...

—

A turma da inesquecivel "Unica Frente Baeta" está em francos preparativos para o proximo carnaval.

O "Professor", respeitavel mestre de cerimonia da "escola" de Bem Turpin, prepara para o grande artista "baeta" Popó uma formidavel surpresa, que irá por certo revolucionar o mundo carnavalesco...

—

O "professor" Teixeira" é um cavalheiro devéras alinhado. do acabava de ler o DIARIO Disse hontem o Agenor, quan-CARIOCA. Ouvindo as palavras do antigo bailarino da Flor do Abacate, o "Dr. Pinto", aquelle que manda chover em Caxias, affirmou: — E' um grande religioso, adora os "Santos"...

—

O Bloco "Comnosco Ninguem Pode", presidido pelo prestigioso capitão Manoel Gomes dos Anjos, vae offerecer domingo proximo, na estação de Piedade, uma grande festa-mastigo-dansante ao lord Corrêa Pinto.

Sabedor dessa noticia, o dr. Catanhede sorriu e disse para o dr. Ismael Cavalcanti: — Elles não perdem por esperar, porque nesse mesmo dia o Bloco da rua São João Baptista, em Botafogo, offerecerá tambem ao "homem das gemmas de ovos" e ao dr. Lulú Aranha um saboroso "churrasco a fantasia", preparado pelo gaucho Ulysses Villar...

—

— Aquella historia contada pelo Rufino, que annuncia aos quatro ventos o milagre do "Nariz do Campos dar sombra", está sendo muito commentada no aristocratico bairro da Urca. Por que? Indagou muito serio o Fiel.

— Então você não sabe que o Campos não bebe vinho do Porto, ha muito tempo, respondeu o "Barbadinho", soltando uma estridente gargalhada...

O NATALICIO DO "K. NÔA"

Quando este jornal chegar ás mãos do "K. Nôa", já elle estará ligeiramente mais envelhecido. Fez hontem, o brilhante chronista carnavalesco e recreativo do "Correio da Noite", mais uma primavera que, addicionada ás 53 (cincoenta e tres, LIII) já fruidas, o vae approximando da casa dos 60, essa edade super-balzaqueana exigida pelo Bicanca ás suas eleitas.

"Malgré", as cans que vão nevando as suas melenas, Antonio Velloso, ou intima e momisticamente denominado apenas "K. Nôa", não permitte que o seu espirito envelheça e conserva-o sempre viçoso, radiante, a fluir em todas as occasiões.

E assim, amigo, leal, sem pretensões maiores do que viver a vida "comme il faut", elle vae captivando a pleiade de amigos que conta entre os desportistas e carnavalescos da cidade das maravilhas.

No DIARIO CARIOCA conta elle com a amizade do chronista desta secção e de outros varios collegas que aqui trabalham. E todos, neste registo, pleno de humor, muito ao seu gosto, enviam-lhe os abraços a que elle tem direito.

CARNAVAL TURISTICO EM COPACABANA

Homenageando o dr. Henrique Dodsworth, prefeito do Districto Federal, e o dr. Georgino Avelino, director do Departamento de Turismo e Propaganda do Districto Federal, a Radio Ipanema e o Automovel Club organizaram para 1938 os programmas para os festejos ao Carnaval Turistico de Copacabana, superior ao do anno passado, e que serão realizados nos dias 13 e 17.

São inumeras as adhesões já recebidas sendo que os festejos foram officialisados pelo Departamento de Turismo e Propaganda do Districto Federal.

Valiosos premios foram desti-

(Conclue na 12ª pagina)

ECZEMAS?

ECZOFLORA, é o remedio indicado para o tratamento dos dermatoses, especialmente dos eczemas agudos e chronicos.

Seu valor therapeutico é verdadeiramente extraordinario e já consagrado em numerosas observações clinicas.

ECZOFLORA — PRODUCTO DA SÉRIE FLORACINAL.
A' VENDA EM TODAS AS PHARMACIAS E DROGARIAS

FLORA MEDICINAL
J. MONTEIRO DA SILVA & CIA.
RUA SÃO PEDRO, 38 — RIO DE JANEIRO

O MINISTRO DA FAZENDA FALOU SOBRE OS PROBLEMAS ECONOMICO-FINANCEIROS DO PAIZ

(Conclusão da 1ª pagina)

1 1/2 libra ouro. Sem prejuizo do productor, lucrava assim o paiz a entrada de mais alguns milhões de libras a reforçar-lhe os recursos da balança de pagamentos. A politica do Governo podia-se resumir neste aphorisma: obter o melhor preço possivel em ouro pelo nosso producto, até o limite em que tal preço não constituisse estimulo á producção dos demais paizes.

O accordo de Bogotá

Para collimar a segunda parte deste objectivo fez-se o accordo de Bogotá. Prejudicado este e não tendo sido possivel, na Conferencia de Havana, obter que os demais paizes comprehendessem que era absurdo continuar-se uma politica em condições taes que o Brasil seria o unico a se sacrificar para obtenção de um resultado que a todos aproveitava, não se tendo obtido como resposta aos nossos appellos senão que lhes era impossivel modificar os seus pontos de vista, o Brasil, com prejuizo de seus proprios interesses e sacrificio dos demais paizes, teve de rectificar os rumos de sua orientação, offerecendo o seu producto na livre concorrencia dos mercados internacionaes.

As modificações da politica economica são, assim, decorrencias de factos estranhos á vontade dos dirigentes e a rapidez com que entre nós têm sido feitas valem como a demonstração eloquente da firmeza de acção do governo e da certeza e opportunidade dos actos que pratica. Em consequencia desse já outros actos se seguiram, como fatalmente tinha de acontecer: o controle do cambio, a suspensão das dividas para reexame do problema, em face das novas condições criadas.

A questão da divida externa

O governo não modificou, em ponto algum, o seu modo de considerar a questão da divida externa. Sempre entendeu e entende que tudo deve fazer para cumprir os compromissos que nos legaram os nossos antepassados. "Suspendemos o pagamento por imposição de circumstancias estranhas á nossa vontade", affirmou o eminente dr. Getulio Vargas no seu notavel discurso ao alvorecer do novo anno. As condições geraes do mundo é que se modificaram: os entraves commerciaes criados impedem a circulação das nossas mercadorias e das dividas que produzem. O schema de 1934, para ser cumprido, já exigia sacrificios superiores ás nossas possibilidades; a queda do preço do nosso principal producto aggravou a situação. O governo tinha o dever de adaptar a satisfação dos compromissos externos ás possibilidades do momento. E' isso o que estamos fazendo e para isso esperamos contar com a boa vontade dos interessados, que conhecem tão bem quanto nós a situação que o mundo atravessa.

Uma phrase de Ludendorff

Do mesmo passo, entretanto, que se exige do estadista moderno a necessaria ductilidade intellectual para uma acção rapida e opportuna nos momentos decisivos, precisa elle possuir convicções fortes, em relação a principios fundamentaes, que, não obstante toda a complexidade do mundo moderno, permaneçam constantes. A obediencia a esses principios constitue necessidade tão grande ao que dirige a náu do Estado, como o respeito pelas leis physicas que a nautica revela é essencial ao piloto responsavel pela róta do navio. Ludendorff — o grande cabo de guerra e estadista allemão — affirma, com rara propriedade no seu livro "La Guerre Totale", tratando da sua organização e depois de varias considerações e medidas aconselhadas: "Il est vrai que, ce faisant, l'Etat doit se garder de contrevenir aux principes d'une saine administration des finances, sous peine de contre-crups dangereux, également inevitables pour l'armée". Entre esses principios avulta pela sua importancia decisiva e do equilibrio orçamentario.

O combate ao deficit

Os relatorios e discursos que tenho publicado permittem aferir bem o que tem sido o esforço do governo nesse sentido. Não obstante todo esse empenho e as innumeras antipathias que o ministro da Fazenda conseguiu accumular, ainda assim não foi possivel eliminar inteiramente os "deficits". Póde-se, no entanto, avaliar qual seria a nossa situação, se, ao invez dessa politica, tivessemos enveredado pela dos gastos, emittindo papel-moéda como um meio normal de obter recursos na forma dos conselhos que, na inconsciencia de sua ignorancia, alguns falsos conhecedores de questões economicas costumam dar. Na situação actual, sem a possibilidade do recurso ao credito, dado que todos os mercados de capital do mundo estão praticamente fechados, adoptar como systema uma politica de orçamentos deficitarios, é emittir cada anno mais papel pintado, que vae perdendo o valor á medida que cresce em volume e acabará diluindo todo o resto que ainda existe da economia brasileira.

O orçamento para 1938 foi elaborado dentro de um sentido exacto da realidade, e, como vae presidir á sua execução o mesmo espirito de sempre, as contas do exercicio de 1938 marcarão, pelo resultado, uma éra nova do Brasil. O ultimo orçamento elaborado no Parlamento já foi votado com um "deficit" superior a meio milhão de contos e isso ainda considerando como receita o producto a ser obtido com operações de credito no valor de 290.000 contos.

O de 1937 será o ultimo deficit?

O "deficit" vultoso a que não podia o Executivo fugir, por mais esforços que envidasse, tem de ser coberto por titulos emittidos a prazo curto, cuja liquidação vamos nos empenhar por rever com o minimo possivel de novas emissões. Que este orçamento de 1937 encerra a cadeia de contas deficitarias, que acompanha o Brasil desde a sua independencia politica, enfraquecendo-lhe a moéda e reduzindo o valor do seu trabalho!

E' grande a responsabilidade do Governo no regime actual, mas o homem que está á sua frente melhor do que ninguem sabe avalial-a e merece de todos os brasileiros a confiança a que faz jus pela sua intelligencia, pela sua cultura e pelo amôr que dedica ao seu paiz.

Accusa-se o ministro da Fazenda de ser homem de idéas velhas, mentalidade formada no estudo de theorias classicas que as concepções modernas não mais admittem. Isso, no entanto, que por ahi se exhibe como idéas modernas, nada mais é do que copia servil de processos gastos e usados postos em pratica com os mais tristes resultados. Entre os tratadistas modernos é que não sei de nenhum que sustente taes theorias.

Fundadas numa falsa concepção do que é moéda pretendem obter, pelo processo facil e seductor da impressão de notas, a riqueza que só a economia obtém através do sacrificio da satisfação de prazeres superfluos ou de necessidades que não sejam de caracter immediato para a criação de uma força capaz de augmentar a riqueza privada e consolidar fortuna publica.

Cada dia apparecem, com novos aspectos e modalidades, os planos para resolver os problemas nacionaes por processos singelos e só para renovar as demonstrações de suas inutilidades. O ministro da Fazenda é fiel á attitude inflexivel de defensor de um ponto de vista, que é o verdadeiro, mais exige seu sacrificio e abnegação, crêde, meus amigos, que é indispensavel e necessaria, a par da confiança firme, uma tenacidade sem desmaios".

NO ITAMARATY

Por portaria de 2 do corrente na pasta das Relações Exteriores:

Foram concedidas ao consul geral Ayres de Maya Monteiro a licença especial de seis mezes de accordo com o decreto n. 42, de 15 de abril de 1935; o por outras de 3 do corrente:

Foi designado o primeiro secretario Roberto Mendes Gonçalves, para representar o Ministerio das Relações Exteriores no Conselho Director da Cruz Vermelha Brasileira; e

Foi dispensado das funcções de representante do Ministerio das Relações Exteriores no Conselho Director da Cruz Vermelha Brasileira, o primeiro secretario Ruy Pinheiro Guimarães.

Bebam CAFE' GLOBO O melhor e o mais saboroso
BOM ATE' A ULTIMA GOTTA!!!
Guardem as capas que têm valor.

Novo Horario Para o Funccionamento do Commercio Carioca

A REUNIÃO DE HONTEM NO GABINETE DO PREFEITO HENRIQUE DODSWORTH

O prefeito Henrique Dodsworth reuniu, na manhã de hontem, em seu gabinete, os representantes das classes patronaes, com o objectivo de estudar a momentosa questão do funccionamento do commercio á noite.

Estiveram presentes os srs. França Filho, presidente da União dos Syndicatos Patronaes, Freitas Bastos, presidente do Syndicatos dos Lojistas, acompanhado de tres directores, srs. João Camara, Attila Ramos Lobo e Boaventura José de Carvalho; J. de Souza, representante da Associação Commercial; Eduardo de Magalhães, Antonio Luiz Ribeiro Crayo Raposo e J. de Souza, vice-presidente em exercicio da União Commercial dos Varejistas.

Inicialmente, o sr. Henrique Dodsworth expoz os ogjectivos da administração municipal quanto ao augmento das horas de serviço no commercio, salientando que pretendia ir ao encontro das aspirações do commercio e da população e, tambem, conseguir uma maior movimentação da cidade nas ultimas horas da noite.

Os representantes patronaes se pronunciaram contra o projecto da Prefeitura, apresentando, então, a seguinte suggestão: a abertura das casas commerciaes ás 9 horas da manhã e o fechamento ás 19 horas. O senhor Henrique Dodsworth, na proxima segunda-feira ouvirá a palavra dos representantes dos empregados no commercio.

UMA NOTA OFFICIAL

Após á reunião, o prefeito Henrique Dodsworth forneceu aos jornaes a seguinte nota:

"A respeito do horario do funccionamento do commercio, o prefeito manterá o horario actual até ouvir a respeito todos os interessados e baixar as instrucções sobre o assumpto".

A America do Noite Interpelou Energicamente o Japão

A questão das limitações de armamento naval são objecto de uma nota julgada "demasiado peremptoria" em Roma, embora de texto identico á dos governos da França e da Inglaterra — E' possivel o desconhecimento official do Japão

Sr. Cordell Hull

WASHINGTON, 5 — O governo americano enviou ao Japão a seguinte nota:

1º) — O governo japonez sabe que, de accordo com o tratado naval de Londres de 1936, os Estados Unidos excluiram do programma de construcções os navios capitães (de mais de 10.000 toneladas de deslocamento com canhões de mais de oito pollegadas) os couraçados superiores a 30.000 toneladas e canhões de mais de 16 pollegadas, ou navios menores de 12.500 toneladas com canhões de menos de dez pollegadas. Relativamente aos cruzadores (navios de menos de 10.000 toneladas com canhões de calibre inferior a oito pollegadas) os Estados Unidos limitaram o maximo a 8.000 toneladas e canhões de seis pollegadas.

2º) — Infelizmente, o governo do Japão não julgou conveniente subscrever o Tratado Naval de Londres, nem se julgou em condições de dar garantias no sentido de adherir aos limites estabelecidos nesse convenio.

3º) — Como o governo do Japão sabe, o Tratado Naval de Londres reconhece aos Estados Unidos o direito de fazer uso da clausula de salvaguarda no caso em que as construcções de outras potencias excederem os limites fixados no mesmo Tratado.

Durante muito tempo circulam noticias, as quaes, na ausencia de seguranças explicitas do governo do Japão de que essas informações carecem de fundamento, devem ser tomadas como authenticas. Segundo as mesmas noticias, o Japão tenciona construir navios capitães e cruzadores, não de conformidade com os limites acima mencionados. Os Estados Unidos decidiram portanto fazer uso da clausula de salvaguarda se o governo do Japão não der as referidas seguranças, promettendo não construir vasos de guerra fóra dos indicados limites antes do dia 1º de janeiro de 1943, sem informar préviamente o governo dos Estados Unidos do proposito de adquirir navios de tonelagem e calibres superiores.

4º) — Em vista da proxima publicação dos creditos navaes e da necessidade de dar informações ás outras potencias signatarias do tratado sobre os planos de construcções dos Estados Unidos, o governo norte-americano terá satisfação em receber reposta não depois de 20 do corrente. Se até essa data não chegar a resposta, ou se ella não demonstrar desejo de dar informações ou garantias, o governo americano será obrigado a suppôr que o governo japonez está construindo ou adquirindo ou autorizou a construcção ou a acquisição de navios de guerra fóra dos limites referidos. O governo americano considerar-se-á, portanto, obrigado a entrar em consulta com as outras potencias, para que de accordo com o mesmo tratado ellas possam recuperar completa liberdade de acção.

Se, entretanto, o Japão, embora construindo ou tencionando construir navios em desaccordo com os limites estabelecidos no Tratado de Londres manifestasse desejos de communicar em seguida a tonelagem e calibre dos vasos de guerra e da artilharia que está construindo ou tenciona construir, o governo dos Estados Unidos, por sua parte, dirigiria as negociações com o governo do Japão sobre a tonelagem e calibre dos canhões para adherir no futuro, se o Japão agora se mostrar disposto a concordar com a limitação. Seria necessario que as consultas ficassem terminadas até o dia 1º de maio proximo." — (U. P.).

Dr. Jayme de Sá Motta

Em Bello Horizonte onde residia, falleceu hontem, victima de pertinaz molestia, o dr. Jayme de Sá Motta, engenheiro civil e membro do antigo Conselho Consultivo do Estado de Minas Geraes.

Figura de grande prestigio no Estado de Minas Geraes o extincto prestou trabalhos de realçado merito ao governo do sr. Antonio Carlos, sendo incumbido dentre outros serviços de fazer o levantamento topographico da cidade de Arassuahy.

A sua morte foi muito sentida no grande Estado central, posto que ali bastante radicado, conseguiu fazer avultado numero de amigos nos meios sociaes de Minas.

O dr. Jayme de Sá Motta era natural da Capital Federal e filho do coronel José de Sá Motta e de sua senhora, d. Amelia Dias da Motta, residentes em Bello Horizonte. Era irmão dos srs. Arnaldo de Sá Motta, Oscar Motta, negociantes nesta capital.

Mania da velocidade

Nunca se deu tanto valor aos segundos ou ás suas fracções, como actualmente. Até pessoas desoccupadas e que perdem horas e horas em conversas fiadas dão extraordinario valor aos segundos... quando se acham dentro de um automovel. Impacientam-se, irritam-se, quando têm de dar passagem a outro carro ou quando são forçados a attender a um signal luminoso. Querem correr, voar, chispar! Soffrem do delirio da velocidade! Uma fracção de segundo de espera representa um martyrio. Incapazes de controlar os impetos, querem estar sempre na deanteira, mesmo á custa da propria vida e, o que é peor, da vida dos outros. No geral as pessoas que se entregam á "mania da velocidade" são victimas de um desequilibrio humoral, que os torna sofregos, precipitados e perigosos. Quando o mal decorre da falta de phosphoro e se acompanha de perda de memoria, de insomnia, de nervosismo, de incapacidade para esforços prolongados, o medicamento mais indicado é o Tonofosfan da Casa Bayer. Tonifica o organismo e augmenta a capacidade de reagir contra a impaciencia e a irritabilidade.

O novo thesoureiro da Medico-Cirurgica dos Empregados Municipaes

O interventor Henrique Dodsworth vem de nomear para o cargo de thesoureiro da Sociedade Medico-Cirurgica dos Empregados Municipaes, o senhor Etelvino Alves Cardoso.

Velho servidor da municipalidade, a escolha feita pelo interventor carioca repercutiu muito sympathicamente entre o funccionalismo, que reconhece no novo thesoureiro da prestigiosa instituição um elemento digno, por todos os titulos, da sua inteira confiança.

Operoso e intelligente, o senhor Etelvino Alves Cardoso está á altura da attribuição que lhe foi conferida, correspondendo "in totum" ás esperanças de todos que, relacionados com a Sociedade Medico-Cirurgica, já se acostumaram a encontrar nos seus postos elevados homens, cujos nomes são penhores das mais louvaveis qualidades.

Perdeu a vida num desastre o vencedor da "Taça Schneider"

PISA, 5 — O aviador Giovanni de Brigant, vencedor da Taça Schneider em 1921, realizada em Veneza, morreu hoje no aerodromo desta cidade, em consequencia de um accidente, emquanto experimentava um novo aeroplano. O piloto de Brigant falleceu exactamente no mesmo dia e hora em que fez o seu primeiro vôo, ha vinte annos. — (U. P.).

Registro recusado pela delegação de contas dos Correios e Telegraphos

O ministro da Viação recorreu para o presidente do Tribunal de Contas, do acto pelo qual a delegação do mesmo Tribunal junto ao Departamento dos Correios e Telegraphos recusou registo á despesa de réis 230:849$470, para pagamento ao Syndicato Condor Limitada pelo transporte de correspondencia aerea, durante o mez de fevereiro de 1935.

O novo serviço de fiscalização do Commercio de Farinhas

Publicado o decreto que organiza, no Ministerio do Trabalho, o Serviço de Fiscalização do Commercio de Farinhas, o sr. Waldemar Falcão entrou immediatamente a cuidar do assumpto de modo a que, no praso mais breve, aquelle serviço de urgente utilidade publica possa estar installado, entrando a preencher as finalidades a que se destina.

O Serviço de Fiscalização terá uma amplitude muito grande, nos termos do Regulamento que acaba de ser baixado, cabendo-lhe, entre outras, a funcção de fixar os preços pelos quaes as farinhas, feculas e amidos da producção nacional deverão ser entregues aos moageiros, levando em consideração o custo dos productos agricolas, o custo da fabricação e o custo do pão produzido.

Os fiscaes do novo serviço criado no Ministerio do Trabalho serão obrigatoriamente engenheiros civis, industriaes, agronomos ou chimicos industriaes, escolhidos mediante concurso de titulos ou provas que demonstrem a sua capacidade technica. A esses funccionarios caberá a fiscalização junto aos moinhos importadores de trigo e a inspecção e fiscalização das fabricas de farinhas nacionaes.

Ainda nos termos do decreto-lei, que tomou o n. 3.207, de 3 de fevereiro, o ministro do Trabalho terá de nomear um Conselho Consultivo, ao qual incumbirá o estudo das medidas que deverão ser adoptadas pelo governo referentemente á industria e commercio de farinhas.

Pagamentos na Prefeitura

Serão pagas amanhã, as seguintes folhas:

Na 1ª secção — Livro n. 5. Na 2ª secção: Livro n. 203. Autos em serviço no Retiro Saudoso.

Fala Stoppani Sobre o Desastre do I-Lama

DUAS HORAS DE LUTA ENTRE AS CHAMMAS E OS TUBARÕES

Os demais tripulantes insulados pelo fogo que se propagou na gasolina — Nenhuma culpa no accidente — A solidariedade do povo brasileiro impressionou o bravo "az" italiano

Stoppani

RECIFE, 5 — Procuramos mais uma vez o aviador Mario Stoppani na residencia do consul italiano nesta capital, e insistimos por obter do bravo piloto informes exactos acerca do sinistro, indo assim de encontro á justa curiosidade popular.

Stoppani recebeu-nos gentilmente, porém, mantêm a principio a mesma reserva anterior, permanecendo alguns minutos inacessivel ás nossas solicitações e reaffimando o seu proposito de não falar aos jornalistas sobre a origem e consequencias do desastre. Esclaremos-lhe o nosso objectivo, explicando que desejavamos apenas orientar o publico, pois se chocavam sensivelmente as noticias aqui e no Rio de Janeiro, o que sómente declarações suas poderia corrigir.

Stoppani declarou então:

— "Venho observando isso e quero frisar a ausencia absoluta de responsabilidade de minha parte nessas noticias. Ainda não concedi entrevista alguma sobre o incendio do avião que commandava e sobre a morte dos meus inesqueciveis companheiros de vôo.

"O fogo começou de maneira realmente inesperada. Presentindo a communicação com os demais motores e com o corpo do apparelho, desci em pleno mar no local que já foi indicado com precisão. A explosão verificou-se naquelle momento, impressionante e brutal. Os meus companheiros não foram atirados á distancia, segundo informam varios telegrammas. Foram envolvidos pelas chammas, cuja vasta extensão formada pela gazolina ardente sobre a agua não conseguiram ultrapassar, apesar dos esforços inauditos que empregaram".

Stoppani informou ainda que não se salvou agarrado aos fluctuadores do I-Lama, conforme vem sendo divulgado. "Os fluctuadores não se destacaram do apparelho e com elle foram destruidos. Passei cerca de duas horas nadando, confiante nos SOS que haviam sido irradiados de bordo. De vez em quando tinha de mergulhar para fugir as chammas que me lambiam, e outras vezes tinha de me approximar das chammas para me defender dos tubarões que andavam em sua ronda sinistra.

"Passei quasi duas horas assim nessa luta terrivel, vendo quasi se exgottar a minha resistencia, sendo salvo, afinal, pelo aviso nº. 4 da Air France".

O valente piloto declarou que, ao ser recolhido, levava apenas o seu relogio de pulso, o mesmo que ainda conserva. Havia se libertado de todas as roupas, dos sapatos e apetrechos de aviador, afim de facilitar a sua permanencia na superficie do mar. Stoppani manifestou-se profundamente commovido diante da solidariedade do Brasil, declarando. "São demonstrações de generosa sympathia do digno povo brasileiro, as quaes recebo com emoção e irei communicar á Italia. — (U. P.).

SEGUIU PARA RECIFE O CORPO DO TELEGRAPHISTA JARIA

NATAL, 5 — O corpo do telegraphista Jaria, que fazia parte da equipagem do I-Lama, seguiu ás 15 horas de hoje para Recife, num caminhão, tendo sido o mesmo acompanhado por innumeros carros conduzindo membros da colonia italiana e representantes das companhias aéreas Condor, Lufthansa e Air France.

O atau'de estava coberto com a bandeira italiana e diversas corôas das companhias aéreas.

Consta que deram á costa, perto de Villa Touros, ao norte de Natal cerca de noventa kilometros, os dois fluctuadores do I-Lama, o que não foi ainda confirmado.

O corpo do aviador Jaria não seguirá para a Italia pelo "Neptunia", devendo seguir sómente no primeiro vapôr de março, em vista de ser ainda necessario preencher certas formalidades". — (U. P.).

Os que acertam na Loteria Federal

1.000 CONTOS DE RÉIS

O bilhete n. 5.625 da Loteria Federal do Brasil, premiado com 200 contos de réis na extracção do dia 5 de janeiro, foi vendido nesta capital pela Casa Fasanello e pago a Adalberto Pedroza, commerciario, residente á rua dos Araujos n. 72.

O bilhete n. 19.317, premiado com 200 contos de réis na extracção do dia 15 de janeiro, foi vendido nesta capital pelo "Ao Mundo Loterico" e pago ao sr. Francisco Rocca, thesoureiro do Banco Hypothecario e Agricola de Minas Geraes.

O bilhete n. 12.149, premiado com 200 contos de réis na extracção do dia 19 de janeiro, foi vendido pelo "Ao Mundo Loterico" e pago ao "Centro Loterico" á rua Sachet e a d. Maria Feitosa, residente em Campos.

O bilhete n. 4.326, premiado com 200 contos de réis na extracção do dia 29 de janeiro, foi vendido em São Paulo, pelos agentes Antunes de Abreu & Cia. e pago aos seguintes: Banco Portuguez do Brasil, em S. Paulo, por conta de um cliente de Guaratinguetá — Francisco Bedaque Sobrinho, negociante em Guaratinguetá — Frederico Cellers, residente em Guaratinguetá.

O bilhete n. 18.686 premiado com 200 contos de réis na extracção do dia 2 de fevereiro foi vendido nesta capital pelo "Ao Mundo Loterico" e pago a Emanuel Bloch & Frére, á rua da Quitanda n. 54 e Jorge Waldornn, residente á Ladeira da Gloria n. 101.

Desmentidas as noticias de motins na Republica Dominicana

WASHINGTON, 5 — (Urgente) — O sr. Pastoriza, ministro da Republica Dominicana, desmentiu os rumores procedentes de São Juan de Porto Rico e segundos os quaes ter-se-iam verificado disturbios em seu paiz.

O Departamento de Estado, por sua vez, informou não ter tido conhecimento de quaesquer perturbações da ordem na Republica Dominicana. — (U. P.).

A Questão do Trigo

O problema do trigo, como o dos combustiveis, é um dos que o Brasil tem necessidade de resolver com a maior urgencia.

Aliás, essa questão não constitue mais objecto de duvidas ou de controversias. E' ponto pacifico, entre os economistas brasileiros, assim como entre os observadores estrangeiros que se têm occupado dos aspectos economicos e financeiros do nosso paiz. Ainda agora em Paris, o professor Gaston Leduc, traçando um quadro do nosso desenvolvimento, accentuou, em conferencia publica, com a sua incontestavel autoridade, que o Brasil deve solucionar quanto antes o problema da cultura do trigo, se quizer ter uma situação economico-financeira estavel.

Não se discute o acerto da observação. Resta apenas constatar que a questão não poderá ser solucionada satisfatoriamente senão dentro de varios annos de pesquisas, trabalhos e experiencias continuas.

* * *

Nesse sentido, o governo actual traçou um plano de acção dos mais completos para o fomento da producção daquelle cereal, que será cultivado em zonas adequadas, segundo determinação rigorosamente scientifica. A missão italiana, que esteve recentemente em nosso paiz, já fez um estudo completo das diversas regiões brasileiras que offerecem condições favoraveis á cultura do trigo, escrevendo a esse respeito um relatorio dos mais interessantes. E a conclusão a que chegou o laudo technico foi das mais animadoras para a economia nacional, pois ficou verificado que o Brasil póde produzir muito bom trigo, pelo menos em quantidade sufficiente para as necessidades do consumo interno.

De posse de todos os dados technicos, o governo resolveu agir sem demora e tem procurado incrementar, nas zonas indicadas, o plantio do trigo, distribuindo sementes seleccionadas aos agricultores e offerecendo ainda outros favores e facilidades. Segundo o plano traçado, o auxilio do governo aos agricultores interessados irá augmentando gradativamente, até que sejam obtidos os resultados previstos.

* * *

Mas, emquanto não temos o producto em quantidade capaz de attender ás exigencias do consumo, o governo resolveu introduzir no paiz a fabricação do pão mixto. Para isso, será associada á farinha de trigo a percentagem de 30 % de farinhas de producção nacional, de modo a conseguir por essa fórma uma sensivel reducção nas exportações-ouro, destinadas á compra de trigo no exterior. Trata-se portanto de um decreto aconselhado pela áctual situação economico-financeira do Brasil, que se encontra na contingencia de impedir, de qualquer modo, a evasão de ouro para o exterior.

Ao mesmo tempo, de acordo com o decreto-lei de 30 de novembro ultimo, o governo estimulará a criação de novas industrias no paiz, que deverão produzir farinhas especiaes, destinadas ao fabrico do pão mixto.

* * *

E agora o presidente da Republica baixou novo decreto, regulamentando a lei assignada ha dois mezes. Para a perfeita execução da mesma, o governo organizou o Serviço de Fiscalização do Commercio de Farinhas. Esse orgão technico será constituido de um chefe e numerosos fiscaes. Esses serão obrigatoriamente engenheiros civis industriaes, agronomos ou chimicos industriaes, escolhidos mediante concurso de titulos ou provas, que demonstrem a capacidade technica e idoneidade moral para o desempenho dessas funcções.

Incumbe a esse serviço fixar a quantidade de farinhas e feculas de producção nacional que deverão ser addicionadas pelos moinhos ás farinhas de trigo, tendo em vista as qualidades e o valor nutritivo das mesmas.

Serão ainda mensalmente fixadas as quantidades disponiveis de farinhas, feculas e amidos de producção brasileira, que deverão ser distribuidas pelos moinhos.

* * *

Além de outras medidas, serão organizadas a estatistica das importações de trigo em grão e farinhas estrangeiras e a estatistica da producção agricola dos succedaneos do trigo, taes como mandioca, milho, arroz e outros, assim como dos productos dos mesmos derivados, ou sejam amido, fecula e farinhas diversas.

Com a criação desse serviço, será uma realidade o pão mixto, cuja fabricação permittirá ao paiz uma economia apreciavel, evitando a evasão de ouro para o exterior e augmentando consequentemente o saldo de nossa balança commercial.

Ataques Aereos em Massa Contra as Cidades

WITHE WILLIAMS
(Jornalista norte-americano)

Fokker ! O unico nome proprio mencionado nos termos do Armisticio apresentado pelos Alliados á Allemanha em 11 de novembro de 1918, com excepção, naturalmente, daquelles relacionados officialmente com os governos belligerantes. Todos os aviões Fokker, declarava o documento, deveriam ser entregues ou destruidos.

O dono desse nome que inspirava terror; o nome quem, durante certo periodo, deu á Allemanha a supremacia do ar; o nome que para tantos se converteu em synonimo de morte, Anthony H. G. Fokker, corresponde a um subdito hollandez de 47 annos, que divide o seu tempo entre a Europa e os Estados Unidos. Desde a época do armisticio se dedicou com o maior empenho a tudo que se relaciona com a aviação e foi o primeiro a introduzir os aviões trimotores commerciaes nos Estados Unidos. Agora, com a paz do mundo novamente em perigo, volta a concentrar-se nos aviões de guerra. Com o mesmo espirito de 1914, quando era joven e offerecia em vão as suas creações aos governos de França, Italia e Grã-Bretanha, antes de achar comprador na Allemanha, está aperfeiçoando machinas para as novas batalhas no céu. Ha pouco tempo regressou de uma longa viagem de estudos pela Europa: observou as condições que forçaram uma vez mais o desenvolvimento da machinaria de guerra de todas as potencias, que estão promptas para entrar em acção.

— Não sei o que pensam os estadistas europeus — declara Fokker —. Pode ser que consigam evitar que a guerra de Hespanha lhes invada as fronteiras. Pode ser até que encontrem o super-homem capaz de realizar o milagre que assegure a paz internacional. Entretanto, considero o proximo conflicto uma guerra industrial, baseada nas condições economicas do mundo. Creio que ella pode começar dentro de dois ou quatro annos, ou quando a Grã-Bretanha estiver completamente preparada. Exteriormente a Grã-Bretanha permanece tranquilla, mas interiormente está se tornando cada vez mais perigosa... e forte. E quando a Grã-Bretanha estiver preparada... então, se os ajustes diplomaticos falharem, virá uma guerra de desesperação, na qual o novo papel do aeroplano pode, e muito provavelmente o fará, mudar por completo o aspecto de conflicto moderno.

A guerra de Hespanha deu só mui pequenas indicações acerca do progresso da aviação e do que se pode esperar na proxima guerra mundial — continua dizendo Fokker — mas nos deu valiosas licções.

Na proxima guerra terão que organizar-se em escalas gigantescas os vôos em massa para o effeito de alcançar determinados objectivos. Já passou para sempre a phase do antigo cavalheirismo do ar. Já não se tratará de combates singulares entre as aguias solitarias e os falcões solitarios, ou como os queiram chamar. A mais reduzida das esquadrilhas de exploração, que na guerra anterior se chamavam "patrulhas", para que dêem algum resultado, terão que ser compostas de varios centos de aviões. E não voarão somente com o bom tempo nas noites claras; não, procurarão de preferencia para os seus vôos o segredo das neves e das noites mais escuras.

Accaso dirão alguns que já na Guerra Mundial se formaram unidades que alcançaram centenas de machinas. Sim... para o fim. Mas isso foi só para os grandes ataques "en masse", quando se queria coordenar o bombardeio terrestre e o aereo. Na proxima guerra, em occasiões semelhantes, as formações aereas terão que ser de milhares de aviões.

Antecipo-me á pergunta que todos têm nos labios: Como poderão obter tantos aviões os exercitos em luta ? Eis aqui a resposta: A equipe aerea de hoje é muito boa. Mas tambem é muito complicada, muito custosa e se gasta muito tempo para produzil-a. O mais novo dos meus aviões, o G-1, provavelmente está á frente de todos no que se refere a peças e dispositivos. Todos esses aviões, certamente, continuarão tendo o seu lugar, porem o que me está preoccupando agora é um avião muito mais simples do que qualquer dos existentes e que pode ser produzido em grosso, com grande velocidade e custo minimo. Será uma metralhadora cam asas ou, se preferem, o verdadeiro soldado voador. Actualmente, devido aos progressos fundamentaes da aviação, qualquer pessoa, de intelligencia normal media, pode aprender a voar facilmente.

Na proxima guerra será a aviação a primeira arma de combate ? São muitos os que fazem esta pergunta. Não. Julgando pelos elementos de que agora dispomos, a infantaria contiuará tendo a posição basica inicial. Os aviões não podem tomar posse dos objectivos assignalados. Só podem destruir. Um territorio não pode ser realmente conquistado sem ser occupado, e não se o pode occupar do ar. Os aeroplanos que ainda estão em condições de poder voar depois do cumprimento de uma missão, devem apressar-se no regresso ás suas proprias linhas de infantaria, onde se sentem protegidos.

A guerra hespanhola não é dirigida, de nenhum dos dois lados, por um Estado Maior que se compare com os que tinham os Alliados e os Imperiaes. Entretanto a infantaria correnponde á situação de 1914 a 18. Por outro lado, é indiscutivel que o serviço aereo melhorado cousa agora mais victimas entre a infantaria. Isto significa que de agora em deante as unidades de infantaria terão que ser cada vez mais mecanisadas e os soldados chegarão a ter aspecto de "Robots". Isto, certamente, não restaurará o impeto das cargas de cavallaria, porém terá uma marcada tendencia para fazer da guerra uma coisa muito mais rapida do que o foi em 1918.

E para que a infantaria continue sendo a unidade indispensavel do exercito, terá que estar constantemente apoiada pela artilharia e pelos tanques. Outra lição da guerra hespanhola: o fracasso dos novos tanques leves, invenção allemã tão vulneravel que se tornava immediatamente immovel.

A guerra hespanhola não deve ser tomada seriamente para que se possa julgar do que occorrerá no futuro. Em forças aereas, os russos são uma verdadeira surpresa. Os mecanicos que permanecem em terra e devem cuidar das machinas são ainda defficientes e teem sido os responsaveis por não poucos accidentes, mas as machinas são excellentes e os pilotos soberbos. Não obstante, e apesar das façanhas russas, julgo que a Allemanha é ligeiramente superior do ponto de vista da aviação.

Depois destas duas potencias, podem ser postos num mesmo nivel os francezes e os italianos. Os ultimos têm bons aviões e bons pilotos, mas terão que ser experimentados numa guerra de primeira classe. Os francezes teem numerosos aeroplanos, porem muitos delles são antiquados. Possuem comtudo, centenas de pilotos que são verdadeiros "cracks", capazes de audaciosas proesas numa guerra. Os francezes, em aviação como em tantas outras coisas, lembram-se de se pôr em dia na undecima hora... senão na duodecima. O Japão está no final da lista, progredindo, entretanto, rapidamente. Quanto á Grã-Bretanha, o seu novo programma de rearmamente lhe permitte pôr-se em dia rapidamente.

Os vôos estratosphericos serão inuteis durante uma guerra. A estratosphera só serve para o desenvolvimento de grandes velocidades. Para os fins de um bombardeio, está demasiadamente afastada da terra. E' muito lento chegar-se a ella, muito difficil e muito complicada. Ademais, da estratosphera os alvos da terra são praticamente invisiveis.

Quando estallar uma guerra, proximamente, ninguem se preoccupará com a formalidade de declaração, ou aviso. Não haverão incidentes dramaticos, como a morte do archiduque Serajevo, em 1914, e a consequente troca de notas. Não. Tudo se produzirá sem ultimatum, provavelmente com um grande bombardeio e a decorrente enorme quantidade de feridos e mortos da população civil, pela primeira vez na historia.

A guerra é um negocio estupido. Na area da civilisação não ha lugar para ella, nem tem ella ahi nada que fazer. (Panamerica).

TOPICOS

O BRASIL NO ESTRANGEIRO

UM jornal de Stockolmo, o "Tidningen", acaba de reproduzir uma entrevista do sr. Francisco Campos. Nessa entrevista o titular da pasta da Justiça explica o sentido da nova Constituição "que não pode ser considerada uma copia de outras cartas magnas, mas corresponde ás necessidades moraes e materiaes da Nação, conservando o caracter democratico."

A fundação do Estado Novo, a par da reorganização interna do paiz, trouxe-nos a grande vantagem de obrigar o resto do mundo a se occupar com os nossos problemas.

A imprensa já tem divulgado em amplo noticiario telegraphico, os artigos e as reportagens publicados nos jornaes da Europa e da America, todos focalizando as personalidades dos srs. Getulio Vargas e Francisco Campos.

O jornal de Stockolmo, a que nos referimos acima, vem de prestar um grande serviço ao Brasil, com a divulgação da entrevista do ministro da Justiça, tornando, assim mais conhecidos os fundamentos moraes e politicos do novo regime brasileiro.

PREVISÕES ANIMADORAS

FOI, finalmente, sanccionado o orçamento municipal. Está assim o prefeito perfeitamente apparelhado para imprimir novo rythmo aos negocios do municipio. A despeito dos boatos que corriam, não houve augmento de impostos. Ao contrario, alguns foram reduzidos, alliviando as responsabilidades das classes conservadores. E, mesmo assim, a differença entre o calculo da receita e da despesa offerece um saldo de .... 1.404:751$000. Esse saldo poderá ainda crescer se o volume da receita ultrapassar a expectativa orçamentaria.

O esforço dispendido pelo interventor Henrique Dodsworth, no sentido de levantar a situação financeira do municipio deve ser consignado entre applausos geraes. A administração da Prefeitura vinha tomando um caminho desastroso. Os descalabros anteriores deixavam prever dias tristes para a cidade. Não havia controle nos gastos e os esbanjamentos dos dinheiros publicos attingiam ás proporções de verdadeiro crime. Felizmente, a perspectiva negra passou. Já hoje domina a moralidade administrativa. A arrecadação melhorou, sob severa vigilancia do governo municipal e, como se vê, do orçamento hontem sanccionado as previsões são as mais animadoras possiveis.

PETROPOLIS BENEFICIADA

PETROPOLIS, a linda cidade fluminense, é o refugio de muita gente que foge da canicula carioca nesta época de verão intenso. Para lá vão tambem o presidente da Republica e grande parte do corpo diplomatico estrangeiro acreditado junto ao nosso governo.

O interventor no Estado do Rio, sr. Ernani do Amaral Peixoto, tomando em consideração a importancia que Petropolis assume na estação calmosa, acaba de assignar um decreto isentando de todos os impostos de transmissão de propriedade e bem assim de taxas, fóros e laudemios e demais emolumentos estaduaes, as transferencias de dominios de immoveis adquiridos no referido municipio para a séde temporaria ou definitiva de embaixadas ou legações estrangeiras.

Não é necessario dizer da significação desse acto do sr. Amaral Peixoto, que muito concorrerá para o desenvolvimento ainda maior da magnifica cidade serrana.

O GOVERNO E O PETROLEO

A Commissão de Doutrina e Divulgação do Departamento Nacional de Propaganda enviou hontem um communicado á imprensa que merece ser destacado do noticiario commum. E' que elle se refere á attitude do governo federal em face do problema da exploração do petroleo nacional.

Diz o communicado: "Desde 1918 que as zonas de formação geologica mais favoraveis vêm sendo estudadas, por technicos nacionaes e estrangeiros. Até julho de 1933, haviam sido realizadas as seguintes sondagens, um total de 63: 11 no Pará, 6 na Bahia, 6 em Alagôas, 21 em S. Paulo, 12 no Paraná, 5 em Santa Catharina e 2 no Rio Grande do Sul.

Foi, evidentemente, alguma coisa, se bem que sem resultados definitivos. E' preciso, porém, confessar que em relação á capacidade do paiz e á importancia que o precioso combustivel tem para a economia brasileira, foi pouco, muito pouco. Basta dizer que com aquellas sondagens, que se alargaram por um periodo de 15 annos, gastamos a importancia, nada significativa, de 5.000 contos, ou, exactamente, 4.996:653$600.

Mas agora, só para o orçamento de 1938, o governo da Republica fez consignar quasi o dobro daquella importancia, ou sejam, 9.000 contos. Esta verba não é destinada, convem frisar, á exploração do petroleo, mas unicamente á pesquisa, á sondagem, aos estudos geologicos e geophysicos, para que se possa, afinal, determinar se, effectivamente, temos petroleo dentro de nossas fronteiras e se esse petroleo é exploravel industrialmente.

O governo da Republica está firmemente decidido a incentivar o desenvolvimento de todas as fontes productoras do Brasil e, por isso, está dedicando o melhor de seus cuidados ao problema do petroleo, cuja solução é de tamanha importancia para a economia nacional".

A questão do petroleo no Brasil possue uma importancia capital. A ninguem passa despercebida a situação angustiosa do mundo. As ameaças de um conflicto internacional pairam por toda parte. Não é absurda a hypothese de uma guerra na Europa, em consequencia do que se está passando na Hespanha e na Asia. Se isso viesse acontecer, o Brasil teria de enfrentar uma crise tremenda, uma vedadeira calamidade, com a suspensão quasi total dos seus transportes e das suas fabricas.

Por isso mesmo o problema do petroleo é uma questão de vital interesse para o Brasil.

OS ESCRAVOS DE STALIN...

OS "soviets" estão tomando sérias precauções para a defesa do seu territorio. Até ahi nada de mais. Ha, porém, um aspecto do caso que impressiona e serve para demonstrar os processos de despotismo usados pelos detentores do governo de Moscou.

Segundo relata um telegramma, os soviets estão construindo poderosas fortificações em torno da bahia de Luga, a leste da Esthonia, empregando nesses trabalhos 17.000 sentenciados dos campos de concentração. Quer isso dizer que são 17.000 escravos a trabalhar, sob o chicote dos janizaros de Stalin, para reforçar o poderio militar da U. R. S. S.

O famoso paraiso proletario construido por Lenine vae, aos poucos, se revelando ao mundo. Talvez duas quartas partes desses infelizes não passem de victimas das odientas perseguições da Q. P. U., de uma hora para outra, transformados em miseros escravos de Stalin...

IMMIGRAÇÃO PARA S. PAULO

SEGUNDO estatistica que acaba de ser organizada, entraram no Estado de S. Paulo, em 1937, nada menos de 85.469 immigrantes e de 1827 até ao fim do anno passado, 2.987.673 de estrangeiros.

Os varios paizes nos enviaram: italianos: 942.903; portuguezes: 413.161; hespanhoes: 386.631; japonezes: 177.551. De outros paizes: 486.124; de Estados brasileiros: 494.834.

Em 1937, entraram em São Paulo, procedentes dos outros Estados, 74.085; da Italia, 1.206; de Portugal, 2.200; da Hespanha, 235; do Japão, 4.846; e de outros paizes, 3.897.

O TEMPO

PREVISÕES PARA O PERIODO DAS 18 HORAS DE HONTEM ATE' AS 18 HORAS DE HOJE

Districto Federal e Nictheroy: Tempo — Instavel com chuvas; trovoadas possiveis. Temperatura — Estavel. Ventos — De noroeste a sudoeste com rajadas bastante frescas.

Estado do Rio de Janeiro: Tempo — Instavel com chuvas; trovoadas possiveis. Temperatura — Estavel.

Previsões validas para o trajecto da estrada de rodagem Rio-S. Paulo das 18 horas de hontem até as 18 horas de hoje

Tempo — Perturbado com chuvas e trovoadas. Temperatura — Estavel. Ventos — De noroeste a sudoeste sujeitos a rajadas bastante frescas.

HONTEM NO CATTETE

O presidente da Republica assignou decretos:

NA PASTA DA VIAÇÃO

Declarando extinctos, cargos vagos nas carreiras de engenheiro, de escripturario, de machinista de estrada de ferro e de servente, aproveitando-se o saldo apurado dentro da verba global do respectivo orçamento para o preenchimento de cargos vagos nas referidas carreiras, em outras classes.

Desapropriando um terreno necessario aos serviços da Central do Brasil, defronte á parada Guahybas, na linha do Centro e declarando a urgencia dessa desapropriação, e qual esta localidade no kilometro 918-746, no Estado de Minas Geraes.

Prorogando por dois annos o prazo fixado para o Radio Club Hertz, transferir para novo local a sua estação radiodiffusora que, pelo seu contrato, foi autorizada a estabelecer na cidade de França, no Estado de São Paulo.

Desapropriando terrenos situados no kilometro 57-422 da linha de Santa Maria a Marcellino Ramos, na Rêde de Viação Ferrea Federal do Rio Grande do Sul, no trecho da variante de Pinhal a Cruz Alta.

Concedendo permissão á Radio Diffusora Matto Grosso para estabelecer uma estação radiodiffusora.

Approvando projectos e orçamentos para a execução de obras no porto de Porto Alegre, no Rio Grande do Sul, constante de construcção de um armazem de madeira para o 2º terrapleno; e conclusão do 3º terrapleno e construcção da 4ª doca.

Nomeando os engenheiros da classe G, Francisco Porfirio Sampaio e Ignacio Marques Dias para exercerem interinamente, o cargo da classe I; Guiomar Guimarães de Calazans para exercer interinamente o cargo de ajudante; Hermeto Roberto Finger, interinamente, agente com funcções de thesoureiro da agencia postal-telegraphica de Santo Angelo, no Rio Grande do Sul; Augusto Neves Vianna, interinamente, agente com funcções de thesoureiro da agencia postal-telegraphica de Carinhanha, na Bahia; Maria Antonietta Menezes de Lorenzo, interinamente para o cargo de agente da classe C; Geralda Augusta do Espirito-Santo, Francisca de Cerqueira Britto, para o cargo de escripturario da classe E; Joanna Madoglio de Almeida para agente postal de Apparecida Agua da Rosa, em Botucatu'; José Brilhante, interinamente, para carteiro; e José Barbosa para servente.

Readmittindo o ex-machinista de 1ª classe da E. de F. São Luiz a Therezina, Napoleão Marques, no cargo de machinista de estrada de ferro classe C.

Demittindo, por abandono de emprego, Raymundo Pires da Costa, de ajudante da agencia postal-telegraphica de Bomfim, Minas Geraes; José João Nunes Rodrigues, engenheiro da classe N; Luiz Pereira de Mello, telegraphista da classe F; e Charles Edwin Holmes, servente da classe B.

Transferindo, por permuta, Angelo Theodoro de Freitas, de agente de estrada de ferro para servente e o servente Adjar Lessa para agente de estrada de ferro.

Exonerando Guiomar de Calazans, do cargo de agente, interina; e Rosa Celia Maul Stamford, do cargo de escripturario, sendo esta por ter aceitado outro emprego publico; e concedendo exoneração a Chafik Elias Gauch, da carreira de carteiro e Aricue Corrêa de Moraes, da carreira de escripturario.

Declarando em disponibilidade, a partir de 1º de janeiro de 1934, Jovita Maria de Oliveira, no cargo de agente postal de Bateias, em Minas Geraes, por contar mais de dez annos de serviço publico federal quando foi dispensada do cargo de agente postal.

Concedendo aposentadoria a Marcos de Queiroz, no cargo de official administrativo classe I; e a José Teixeira Filho, no cargo de telegraphista classe I.

Tornando sem effeito a exaneração de José Queiroz Filho, do cargo de agente postal de Moçambo, São Paulo; e do operario da Rêde de Viação Cearense José Archanjo Netto, este por contar mais de dez annos de serviço, ficando considerado em disponibilidade no referido cargo.

DIARIO CARIOCA
EXPEDIENTE
Propriedade da S. A. DIARIO CARIOCA

DIRECTORES:
Horacio de Carvalho Junior
J. B. Martins Guimarães

CHEFE DA REDACÇÃO:
Danton Jobim

Endereço telegraphico: DIARIO CARIOCA — Telephones: Gabinete do Director 22-3623 — Administração, 22-3035 — Redacção 32-1559 e 22-2922 — Officinas, 22-0824 — Assignaturas 22-3018 — Gravura, 22-1735

PUBLICIDADE, 22-3018

ASSIGNATURAS:

Para o Brasil:		Para o exterior:	
Anno	60$000	Anno	80$000
Semestre . .	30$000	Semestre . .	45$000

Venda avulsa: Capital, $200; interior, $300. Aos domingos, $300 — Interior, $400

E' cobrador autorizado o sr. J. I. de Carvalho.

INSPECTORES VIAJANTES
Percorrem o interior do paiz a serviço desta folha os srs. Romualdo Perrota e Murillo Macedo, nossos inspectores autorizados.

CORRESPONDENCIA
Toda a correspondencia com valor ou sobre assumptos que entendam com assignaturas e outros de interesse da administração deve ser dirigida ao gerente do DIARIO CARIOCA.

SUCCURSAL EM BELLO HORIZONTE
Rua Carijós, 408 — (Praça 7) — Sala 4
Phone 2172
Director:
OSWALDO NEVES MASSOTE

Os Sorteios Mensaes do DIARIO CARIOCA

Um Terreno, no Valor de 5:266$800, Coube a Sra. D. Palmyra da Cruz Vieira, Moradora á Rua Christovão Penha, 17 - E. da Piedade

Flagrante photographico, feito hontem na séde da Companhia Jardim Carioca, onde se vê, alem do sr.. Alfredo Silva, corrector da secção de vendas, mostrando na planta em relevo á sra. Palmyra da Cruz Vieira, o terreno que lhe coube por sorte no concurso realizado em 5 de janeiro proximo passado; o sr. Geraldo Pontes, caixa da Companhia e o nosso representante

Com o 9º concurso do DIARIO CARIOCA, mais uma de nossas assiduas leitoras vem de ser premiada.

Desta vez, realizado o sorteio, coube a posse de um dos terrenos na aprazivel ilha do Governador, á exma. sra. d. Palmyra da Cruz Vieira, moradora á rua Christovão Penha n. 17 — Estação de Piedade.

ESPERANÇA QUE NAO SE DESFEZ

A sra. d. Palmyra da Cruz Vieira, ao entrar na posse do terreno que lhe coube por sorteio, não poude trair a satisfação de que se achava possuida.

— Ao participar deste concurso, confesso que me movia um unico proposito: ter um passatempo. Mas, logo que entrei de posse do "coupon", sobresaltou-me uma esperança, eu serei premiada e, fui feliz, pois aqui estou de posse do premio que me coube.

3.484

Após as declarações acima, feitas depois de exhibir o talão 3.484, d. Palmyra da Cruz Vieira, acompanhada de um representante do DIARIO CARIOCA, dirigiu-se á séde da "Companhia Jardim Carioca".

Ahi, então, teve logar a entrega do terreno que a sorte lhe conferiu na importancia de 5:266$800.

QUEM SERA' O PROXIMO FELIZARDO?

Desta vez a sorte surpreendeu, numa localidade fluminense, o possuidor do coupon sorteado, contemplado com o maior premio, que offerecemos aos nossos leitores.

Assim inopinadamente a sorte cáe sobre os seus predilectos; hontem no Districto Federal, hoje idem e amanhã a quem caberá tão valioso premio???

VOCE, AMIGO LEITOR, PODERA' SER O PROXIMO SORTEADO!

Reuna dez coupons que são publicados, diariamente, e troque-os por um cartão numerado, candidatando-se ao numero dos felizardos.

Não havendo mappas o concurso do DIARIO CARIOCA é inteiramente gratis.

Noticias do Estado do Rio

ACTOS DO INTERVENTOR FLUMINENSE — NA PREFEITURA DE NICTHEROY — O SUMMARIO DO EX-CADETE CAJATY — NOTAS

ACTOS DO INTERVENTOR FLUMINENSE

Pelo interventor, foram assignados os seguintes actos:

Nomeando o assistente geral do Departamento Estadual de Administração dos Municipios, engenheiro Salo Brand, para exercer o cargo de interventor no municipio de Itaguahy; o inspector geral do Departamento Estadual de Administração dos municipios, Edgard Ballard, para exercer, em commissão, o cargo de director de Economia e Finanças do mesmo Departamento.

ACTOS DO PREFEITO DE NICTHEROY

Pelo dr. Brandão Junior, prefeito de Nictheroy, foram assignados os seguintes actos:

Concedendo sessenta dias de licença, para tratamento de saude, com 2|3 da diaria, ao servente do Serviço de Prompto Soccorro, Leandro Gonçalves Fagundes.

Admittindo como revista de 3.ª, da Secção de Elevatorias da Directoria de Aguas e Esgotos, Lavaleja Quintes de Amorim.

Concedendo sessenta (60) dias de licença, para tratamento de saude, com todos os vencimentos, ao sr. Antenor Vianna de Carvalho, 3.º official da Directoria do Expediente, de conformidade com o laudo medico.

Considerando logradouro publico, em face dos motivos allegados em a petição 222, fls. 150, prot. 1, do corrente anno e as informações della constantes, pelas quaes se infere que se justifica perfeitamente a pretensão encaminhada á Prefeitura, por attender plenamente ás exigencias das Deliberações 729 e 1.205, a travessa existente á rua General Andrade Neves S2N., junto e antes do n. 108 e desmembrado de uma chacara com accesso pela rua Visconde do Rio Branco n. 549.

Denominando Travessa 28 de Março ao logradouro acima, em homenagem á data da elevação da Villa Real da Praia Grande á categoria de cidade de Nictheroy.

Incumbindo á Directoria de Obras providenciar quanto ao emplacamento da referida travessa 28 de Março.

Determinando o regresso ao Almoxarifado da Prefeitura do respectivo titular, sr. Julio Drodwsky, por haver cessado o motivo determinante de seu concurso á Commissão de Compras, agradecendo a collaboração efficiente prestada nesta funcção.

Nomeando para exercerem em commissão, o cargo de chefe da Commissão de Compras, o dr. Luy de Mendonça e Silva.

Concedendo sessenta (60) dias de licença, com todos os vencimentos, para tratamento de saude, em face do laudo medico ao auxiliar de Obras da Sub-Directoria de Architectura e Patrimonio, sr. Eduardo da Silveira Furtado.

Nomeando para exercer o cargo de architecto da Directoria de Obras o engenheiro Oswaldo de Noronha.

OS TRABALHOS DO SUMMARIO DE CAJATY VAO PROSEGUIR NO PROPRIO PRESIDIO

O ex-cadete Adalberto Cajaty, que se acha recolhido á Casa de Detenção de Nictheroy, aguardando o julgamento do processo a que responde pelo assassinio de sua irmã Eleonora Cajaty, baixou hontem, á enfermaria do presidio, por se achar enfermo. Por esse motivo foi interrompida a inquirição das testemunhas de defesa, tendo o juiz dr. José Pellini, depois de ouvido o promotor, ordenado que se prosiga o summario no proprio presidio. Para esse fim, foi designada quarta-feira proxima.

VAE SERVIR JUNTO A PRESIDENCIA UM MAJOR DA FORÇA MILITAR DO ESTADO

Foi posto á disposição do sr. presidente da Republica, o major da Força Militar do Estado, Raul Garnier da Silva, emquanto durar o veraneio de s. ex. na cidade de Petropolis.

Actos do ministro da Guerra

FORAM APPROVADAS AS INSIGNIAS INDICATIVAS DE COMMANDO

O ministro da Guerra assignou hontem os seguintes actos: transferindo os capitães Celestino Delgado, do 6º para o 2º R. I.; Fernando Wrich de Almeida, do 10º B. C., Maurilio Menna Barreto Benevides, do 10º R. C. I. e Luiz da Silva Guimarães, do 7º R. C. I., todos do quadro ordinario para o supplementar; Floriano de Faria Amado e Napoleão Nobre, do Q. O. para o Q. S.; Alcyr de Paula Freitas Coelho, do Q. S. para o Q. O., sendo classificado no 1º B. Trans.; Sylvio Corrêa de Andrade, Alcides Pinto Coelho, Constantino Magno de Castilho Lisboa, Pedro de Souza Bruno, Carlos Alves de Souza Ferreira e Armando Lobo Alvim, todos do III|5º R. I. para o III|4º R. I.; approvando as insignias indicativas de commando, previstas pelo regulamento de continencias, apresentadas pelo Estado Maior do Exercito, ficando sem effeito as já approvadas e que contrariam os caracteristicos da proposta numero 138 de 31-1 proximo findo daquelle E. M. E.; designando para o cargo de auxiliar da 11ª C. R., o 2º ten. Genaro Baptista de Oliveira, que declarou conformar-se com a gratificação de 250$000; para exercerem as funcções de encarregados dos parques das sub-unidades da Escola Militar, os segundos tenentes convocados Aristeu dos Santos Silveira, para o Esq. de Cav.; Astrogildo Nobre da Silva para a Bateria de Art. e Gervasio Dantas Mello, para a Cia. de Engenharia; tornando sem effeito a transferencia do major int. de guerra Henrique Guilherme Fernandes da Cunha, do E. S. da 9ª R. M. para o S. I. R. da 4ª, e, finalmente, mandando adoptar a passadeira e cores de modelo apresentada pelo commandante do Collegio Militar do Rio de Janeiro, para as medalhas "Duque de Caxias" e outras conferidas aos alumnos dos collegios militares, por bom comportamento e approvações distinctas.

LIVRARIA ALVES
Livros collegiaes e academicos

UMA MONUMENTAL LIQUIDAÇAO NA CASA VAZ, DISPONDO APENAS DE 30 DIAS PARA ENTREGA DO PREDIO, A CASA VAZ ESTA' LIQUIDANDO TODO O SEU STOCK DE CASEMIRAS E BRINS DE LINHO. TUDO BARATISSIMO NA MONUMENTAL LIQUIDAÇAO
— DA —
CASA VAZ
96 — BUENOS AIRES — 96

DIVIDA
Nota promissoria ou qualquer titulo de divida no Rio ou nos Estados, advogado COMPRA ou effectua rapida cobrança. Advocacia em geral — Consultas gratis. Dr. Araujo, tel. 42-7802 — Ouvidor, 183-2.º — Sala 204 e 205 — Das 14 ás 17 horas.

CUNHANDY
No tratamento das molestias de senhoras — é definitivo! Em qualquer idade, a mulher que usa CUNHANDY constróe a propria felicidade. A' venda em todas as Pharmacias e Drogarias.
PREÇO DO VIDRO
GRANDE 8$000

A verdadeira significação do movimento politico da Allemanha

(Conclusão da 1ª pagina)

MUITAS RESTRICÇOES NA AUSTRIA

VIENNA, 5 — A participação do chanceller Hitler no commando activo do exercito e a modificações no serviço diplomatico allemão são geralmente interpretadas aqui como absoluta victoria da chefia do partido nazista sobre o que denominam de tradição junker, na Allemanha.

MORINGUES E SALADEIRAS ESTERILISANTES
Agua constantemente esteril com effeito algicida
Acção olygodinamica da prata incorporada no proprio barro

Evita os perigos da salada
EFFEITOS GARANTIDOS E CONTROLADOS SCIENTIFICAMENTE
A' venda em todas as boas casas de louças e ferragens.

O escriptor André Malraux passou á categoria de suspeito na União Sovietica

DE HORA AVANTE TODOS OS SEUS LIVROS E ESCRIPTOS ESTARÃO SUGEITOS A RIGOROSA CENSURA

PARIS, (Fevereiro) — Com a morte de Henry Barbusse e a recente e ruidosa desintelligencia de André Gide com os "soviets", os dois maiores escriptores francezes ligados á Russia são Romain Rolland e André Malraux. O governo de Stalin não admitte, porém, nenhum apoio que não seja incondicional, não admitte, por parte de seus partidarios ou sympathizantes, nenhuma divergencia, nenhuma restricção. Os livros e os escriptos de qualquer natureza da autoria de André Maltraux tinham, até aqui, entrada livre na Russia, no sentido de serem traduzidos para o russo e publicados na imprensa soviética. Acontece, entretanto, que á vista dos acontecimentos verificados ultimamente na União Sovietica e da matança em série das mais graduadas figuras do regime, determinadas pelo pavôr em que Stalin se encontra, André Malraux andou escrevendo alguma cousa que não satisfez o dictador vermelho. Ficou, então, resolvido pelas autoridades sovieticas que, de agora por diante, a producção do autor d'"Os Conquistadores" não terá mais o livro transito de outr'óra, mas será submettida a um controle rigoroso por parte da G. P. U.

DR. PEGO DE AMORIM
(Cirurgião do Hospital S. Francisco de Assis)
Cirurgia Gynecologia e Vias Urinarias
AV. RIO BRANCO, 183-5.º andar — Segundas, quartas, sextas, ás 16 1|2 horas

NOVOS RECORDS DE VELOCIDADE DA ROYAL NA EUROPA

Companhia Radiotelegraphica Brasileira
"VIA RADIOBRAS"
Radiogrammas para todas as partes do Mundo
COMMUNICAÇOES DIRECTAS COM: NOVA-YORK, LONDRES, PARIS, BERLIM, GENEBRA, ROMA, LISBOA, MADRID, AMSTERDAM, BRUXELLAS, VARSOVIA, BUENOS-AIRES, MONTEVIDÉO, ETC.
Recebido no Rio de Janeiro
Data 23 JAN 1938
Nº
RADIOGRAMMA
Centro Radiotelegraphico, Av. Rio Branco, 77 - Rio de Janeiro - Tel. 23-2177

BL 210 WDSNO/FO NEWYORK 28 22 1417
NLT FIGNER RIODEJANEIRO
ROYAL WON FIRST SECOND THIRD PRIZES IN HAGUE INTERNATIONAL TYPEWRITING CONTEST HELD JANUARY EIGHTH STOP OF TWENTYEIGHT CONTESTANTS FROM SEVEN COUNTRIES ONLY SEVEN USED ROYALS.
ROYTYPE

TELEPHONE 23-2177 — PARA QUALQUER INFORMAÇÃO QUEIRA APRESENTAR ESTE FORMULARIO NO ESCRIPTORIO D'ESTA COMPANHIA

Traducção:
"Royal ganhou 1.º, 2.º, 3.º premios no Concurso Internacional de Dactylographia de Haya em 8 de janeiro. De 28 concorrentes de sete paizes sómente 7 usaram ROYAL.
ROYTYPE"

Permitta-me demonstrar-lhe o porquê desses continuos successos da ROYAL com uma experiencia feita pelo seu dactilographo no seu proprio escriptorio, sem compromisso algum da sua parte. Poupe ao seu dactilographo 2 toneladas de esforço por dia, dando-lhe uma R O Y A L — Telephone: 22-7780.

AGENTES EXCLUSIVOS:
CASA EDISON — RUA SETE SETEMBRO, 90 — Rio de Janeiro
CASA ODEON Ltda. — RUA SÃO BENTO, 356 — São Paulo

Uma decisão feliz da Beneficencia Portugueza

PODEM SER ASSOCIADOS, DE ACCORDO COM OS ESTATUTOS, OS FILHOS DE PAES PORTUGUEZES

Com as modificações introduzidas em seus Estatutos, a Beneficencia Portugueza vem de adoptar uma medida altamente sympathica e digna de applausos. E' o caso que a prestigiosa e antiga associação da colonia portugueza, no Rio, decidiu permittir o ingresso em seu vultoso quadro social dos filhos de paes portuguezes, nascidos não só no Brasil, mas em qualquer outro paiz.

Com esse gesto, a Beneficencia tem visto augmentar grandemente, o seu quadro social, pois eram muitos os filhos de portuguezes que nella desejavam ingressar e o vêm fazendo, agora, depois da attitude feliz dos novos dirigentes da grande associação de beneficencia presidida pelo dr. Augusto Prestes.

Regularisando as operações commerciaes do Lloyd Brasileiro

SOLICITADO PELO MINISTRO DA VIAÇAO UM CREDITO DE CINCO MIL CONTOS

O ministro Mendonça Lima dirigiu um aviso ao ministro da Fazenda solicitando um credito especial de cinco mil contos de réis, destinado a garantir a regularidade das operações de natureza commercial do Lloyd Brasileiro, nos termos do artigo 12 da lei nº 420, de 10 de abril do anno findo.

Uma agencia postal telephonica no municipio de Ilheus

Pelo ministro da Viação foi communicado ao director geral dos Correios e Telegraphos haver o presidente da Republica autorizado a installação de uma agencia telephonica em Rio Braço, municipio de Ilhéos, na Directoria Regional no Estado da Bahia.

180$000 — TECIDOS
Liquida-se por motivo de urgencia em lotes e cortes — Voils — Brins — Tricolines — Linhos e Sedas a partir de 1$300 o metro.
Aproveitar melhor quem primeiro chegar RUA DO ROSARIO, 136.

Banco de Administração Garantia Bahiana
FUNDADO EM 1916
Capital 1.000:000$000 — Reservas 830:000$000 — Immoveis proprios 2.173:000$000

ADMINISTRAÇÃO
Encarrega-se da administração de immoveis e de operações bancarias de qualquer natureza, mediante modica commissão.

DEPOSITOS
Praso Fixo 7%
c|correntes até 20:000$ 6%
c|correntes até 100:000$ 4%
c|correntes até 300:000$ 3%

Presidente: — ARMANDO GO'ES DE ARAUJO
Director: — MANOEL PINTO AGUIAR
Conselho Fiscal:
PAMPHO DE CARVALHO
EUGENIO TEIXEIRA LEAL
VIRIATO BITTENCOURT
Matriz: BAHIA
Filial no Rio de Janeiro RUA DA QUITANDA, 20

O Campeonato Brasileiro de Natação Seleccionará os Elementos Para o Certame Continental

Agitam-se os Nossos Meios Cestobolisticos Com a Proxima Chegada do "Southern Cross", Onde Viajam os "Cracks" Yankees de Basket-Ball

Victor Peokt, um dos componentes da equipe yankee

A' medida que se passam os dias, cressem o enthusiasmo e o interesse da cidade sportiva pela proxima temporada internacional de bola ao cesto.

Justifica-se esse interesse, por ser a equipe visitante um quadro constituido dos melhores "azes" do basket-ball norte-americano e estar optimamente credenciado, pois a imprensa yankee reconhece na equipe americana um conjunto bom e apto a se exhibir satisfatoriamente e derrotar os adversarios mais temiveis.

Os componentes da equipe são basket-ballers dotados de extraordinaria agilidade e considerados os mais habeis pelejadores do mundo.

Com essas caracteristicas, tornar-se-ão bem interessantes as exhibições dos norte-americanos, sendo bem optimistas as previsões dos organizadores da sensacional temporada internacional.

O RIACHUELO, O PRIMEIRO ADVERSARIO

O Riachuelo Tennis Club, que se sagrou campeão carioca de 37, será o primeiro adversario dos americanos. Os riachuelenses, conscios da responsabilidade desse compromisso, vêm se preparando activamente na expectativa de opporem resistencia aos famosos basket-ballers. O match inaugural, que terá logar no estadio Brasil, será realizado no dia 15 do corrente.

O SCRATCH CARIOCA A SEGUIR

Após o primeiro compromisso, a selecção dos EE. UU. encontrará por antagonista uma selecção carioca, constituida de basket-ballers que se sobresairam na temporada finda.

Chacon e Mr. Brown vêm preparando com carinho a nossa equipe. Conforme os preparativos podemos adeantar que o nosso scratch terá a seguinte constituição: Adilio e Adamo; Albano, Celso e Agenor.

COMBINADO RIO-S. PAULO

Conta-se como certa a organização de um combinado carioca-paulista para enfrentar os norte-americanos.

TEMPORADA NA ARGENTINA E URUGUAY

Logo terminada a sua temporada no Brasil, a embaixada norte-americana rumará para o Uruguay e Argentina, onde pelejará com equipes locaes.

CHEGARA' SEXTA-FEIRA

A delegação cestobolistica norte-americana chegará a esta capital sexta-feira proxima, a bordo do "Southern Cross".

VIRA' O "CESTINHA" Nº 1 DA AMERICA DO NORTE

Junto á delegação, como integrante effectivo da equipe, virá o player Irving Schneider, o maior encestador norte-americano. Dentre os componentes do "five" norte-americano, este é considerado a principal figura. Mede um metro e oitenta e nove de altura, dotado de extraordinaria agilidade, possue um jogo espectacular, graças á sua grande estatura, assim como facilidade no arremessar a bola á cesta.

O GIGANTE

Será por certo uma das attracções desta temporada a exhibição de um verdadeiro gigante. Robert Chapman, com 2 ms. e 03 de altura, é o mais alto componente da equipe. A nossa turma ver-se-á em difficuldade para impedir a acção livre desse player. Emerito encestador, será um adversario perigosissimo com o qual os nossos terão que se haver cuidadosamente para evitar "que o gigante faça das suas".

O LOCAL DOS JOGOS

Os jogos serão realizados no Estadio Brasil, que se apresentará como um optimo local para partidas de basket-ball, optimo quer pela sua capacidade para assistentes, pela grande ventilação, pela sua localização junto ao centro da cidade, quer pelo seu campo de jogo, que satisfará a todas as exigencias regulamentares. O Estadio Brasil vem passando por grandes reformas e, activamente está sendo construido o campo de jogo que ficará em mais de 20:000$.

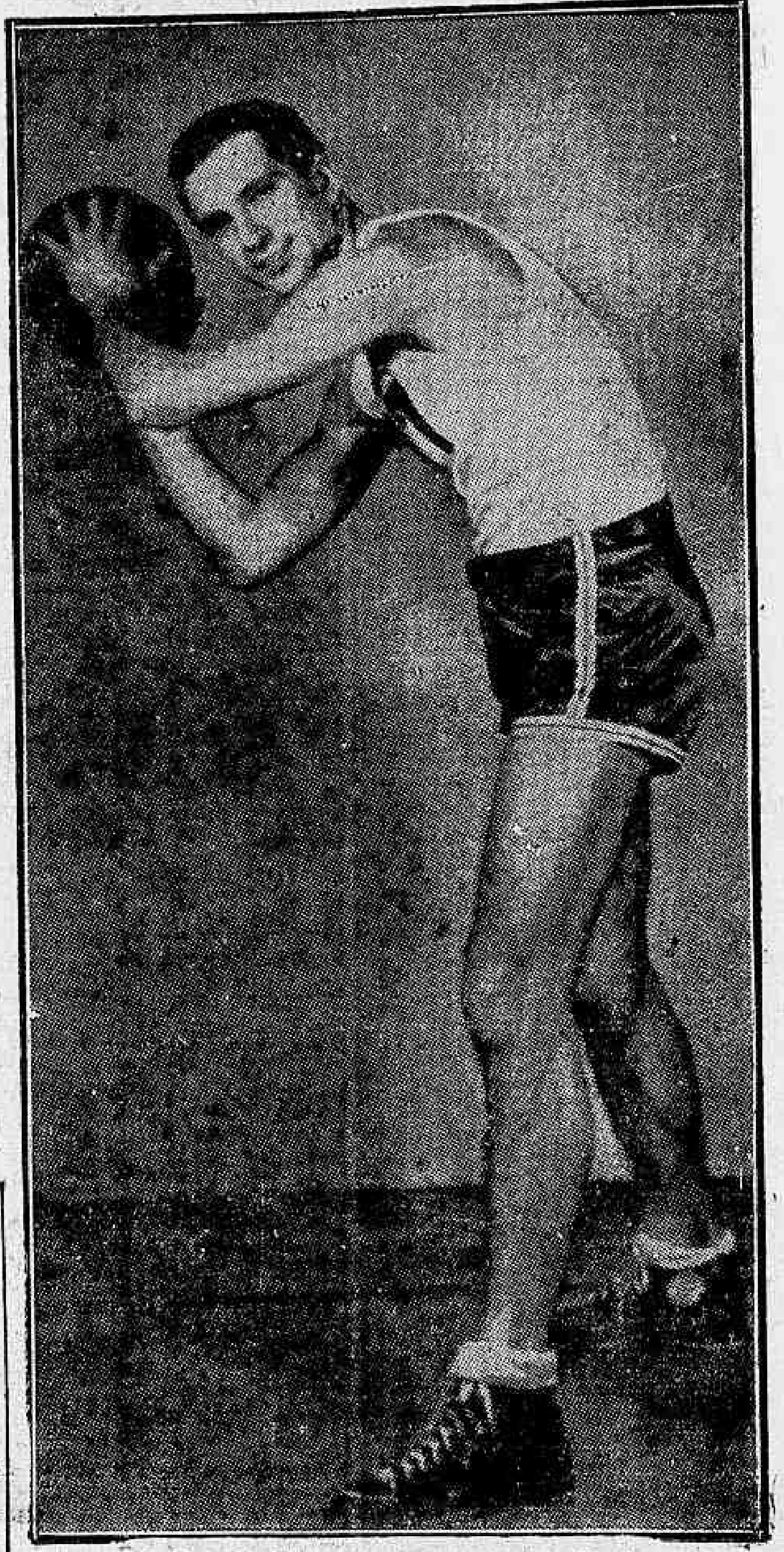

Irwin Schneider, o maior crack da selecção norte-americana

Thadeu Offereceu Quarenta Contos Pelo Seu Passe

Thadeu, o magnifico guardião rubro, prosegue nas negociações que travou com o Racing.

Como já é amplamente conhecido, o arqueiro do America está inclinado a trocar de club.

Setenta e cinco contos de réis foi a quantia que, ao club portenho, Thadeu solicitou pelo seu concurso.

Aos dirigentes do America, ante-hontem, o valoroso "player" communicou ser de seu desejo comprar o proprio passe por quarenta contos de réis.

Ao mesmo tempo dava uma satisfação ao gremio da rua Campos Salles, expondo claramente suas pretensões. A directoria dos rubros designou então, o sr. João Nunes para resolver o caso em apreço.

Thadeu, depois de longa conferencia que manteve com o vice-presidente do club, nada de definitivo resolveu. Sómente na proxima terça-feira é que o America dará a ultima palavra.

UM PERIODO DE REPOUSO

Os campeões brasileiros suspenderão os treinos de ring

Lofredo, Lofredinho e Brasilino, respectivamente campeões transibeiros dos mei-médios, médios e meio-pesados, vinham realizando treinos de ring, apesar de estar suspensa a temporada pugilistica. Em virtude da approximação dos festejos carnavalescos e da necessidade de proporcionar maior repouso aos seus musculos, os tres campeões suspenderam os treinos de luva a que se vinham entregando. Até o dia 10 de março elles se limitarão a fazer cultura physica, afim de conservar a fórma.

Os tres pupillos de Caverzazio, estão realizando um preparo methodico para a proxima temporada do Brasil Ring, cada qual com maior desejo de obter novos e sensacionaes triumphos.

Arcadio Lopes Criará Um "Caso" Internacional

Telegrammas procedentes de Buenos Aires, informam que, á capital portenha, chegou Arcadio Lopes, defensor do C. R. Flamengo.

Até ahi, nada de anormal. Arcadio Lopes, segundo disse, o gremio rubro-negro, iria a Argentina em gozo de férias, descansar e ver seus parentes.

Categoricamente, adiantou que regressaria ao Rio, logo que o Flamengo precisasse de seu concurso. Porém...

Os telegrammas dizem algo mais importante.

Aventam a possibilidade de Arcadio Lopes ser incorporado ao primeiro quadro do Bocca Juniors.

Provavelmente, prosegue o despacho telegraphico, estreará a doze ou treze do corrente, enfrentando o River Plate. Todavia...

Não podemos assegurar aos nossos leitores que o "player" rubro-negro" venha a integrar a turma boquense. Se tal facto for verificado, estaremos ás portas de um novo caso internacional, uma vez que Arcadio Lopes está preso ao Flamengo.

Sport Club Panair x Sepetiba Foot-Ball Club

No campo do Sport Club Boavista, em Nictheroy, realiza-se hoje um jogo entre o team de football do Sport Club Panair e o Sepetiba Football Club, em disputa de uma taça.

São os seguintes os componentes do team do novel club sportivo da conhecida empresa de transportes aereos: Idalino, Aguiar, China, Pedro Rocha, Alexandre, L. P. Miranda, José Maria, Mc Pherson, Renato, Helio Costa e E. C. Fonseca; reservas: Affonso, Bariaschi, Paulo Maciel, J. Mesquita e Waldir.

O Que Será o Importante Campeonato Aquatico Promovido Pela C. B. D. na Piscina do Guanabara

Caballero, o nadador numero um da aquatica cebedense

Mais alguns dias e nos será dado assistir o campeonato Brasileiro de Natação, que a C. B. D. fará realizar, nos dias 19 e 20 do corrente, na piscina olympica do Guanabara.

GRANDE INTERESSE

Varios factores concorrem para que seja grande o interesse em torno desta competição.

Todos nós já sabemos, por exemplo, que o presente campeonato brasileiro de natação, que terá, possivelmente a participação de cariocas, gauchos, paulistas e mineiros, servirá tambem para seleccionar os nossos representantes no campeonato sul-americano que se realizará na 2ª quinzena de março no Peru'.

VARIAS COMPETIÇOES REGIONAES

Do programma official, que já tivemos opportunidade de publicar, constam varias provas para serem corridas entre os clubs desta capital.

Não resta a menor duvida de que este facto constitue um outro attractivo para o certame de 19 e 20 na piscina do Guanabara, uma vez que, em todas ellas, duellos sensacionaes se travarão.

OS TREINOS PROSEGUEM

Todos os nadadores, quer desta capital quer dos Estados, que vão participar do campeonato brasileiro de natação, promovido pela benemerita C. B. D., estão treinando com grande interesse, pois esperam cumprir boa performance, afim de poderem ir a Lima representar o Brasil no Sul-Americano de Natação.

PLANO "MOBILIARIO"

RESULTADO DOS SORTEIOS REALIZADOS PELA LOTERIA FEDERAL, EM 5 DE FEVEREIRO DE 1938

1.º premio 54.120	5:000$000
2.º premio 20.611	500$000
3.º premio 11.907	500$000
4.º premio 07.568	250$000

SOCIEDADE FEDERAL DE BRINDES, LTDA.
Praça Tiradentes, 79-1.º andar

Concurso de elegancia, conforto e fantasia — O grande desfile de automoveis no dia 13 do corrente em Copacabana — Os premios — Outras notas

O Automovel Club do Brasil e a Radio Ipanema organizaram um grande desfile de automoveis para o proximo dia 13 do corrente, ás 16 horas, no posto 6, em Copacabana. Nessa parada de elegancia automobilistica serão apresentados os mais lindos modelos para 1938.

Dado o grande exito obtido o anno passado pelo A. C. B. com a realização desse certame que attraiu dezenas de milhares de pessoas a mais linda praia do mundo, é de se esperar o maior brilhantismo para essa interessante competição.

O Concurso de Elegancia, Conforto e Fantasia, é aberto a qualquer carro de turismo ou de sport, apresentado por particulares ou representantes da marca.

Para o julgamento serão contados pontos sobre: elegancia de linhas, conforto, originalidade de accessorios, sua collocação e utensilios praticos, elegancia dos seus passageiros (fantasiados ou não) originalidade na apresentação do conjunto (vehiculos e passageiros).

Artisticas taças de prata serão conferidas aos vencedores. Diversos premios extras para carros conduzidos por senhoras serão offerecidos pelo commercio desta capital. As inscripções serão encerradas, impreterivelmente ás 17 horas do dia 11 de fevereiro corrente. Será cobrada a taxa de 100$000 de inscripção por automovel.

O Jury será constituido por figuras de maior representação desta capital, dentre ellas os srs. Georgino Avelino, Lourival Fontes, representantes da Escola de Bellas Artes, Associação Brasileira de Imprensa, C. C. C., Lyceu de Artes e Officios, Associação de Artistas Brasileiros, Associação dos Chronistas Desportivos e pelos representantes das duas entidades promotoras: Automovel Club do Brasil e Radio Ipanema.

O certame será irradiado e filmado.

A ACIDEZ, INIMIGA DO ESTOMAGO

Todos os medicos especialistas lhes dirão que, na maioria das vezes, os males benignos e usuaes do estomago são devidos, na maior parte, ao excesso de acidez proveniente, em grande numero de casos, quer dos alimentos indigestos, quer do abuso de alcool ou das refeições apressadas. Os symptomas destes males são os seguintes: sensação de azedumes, de pesadumes, flatulencias, arrotos acidos, azias, enxaquecas após a comida, ou insomnias regulares. Nenhum destes incommodos, que se forem descuidados pódem tornar-se mais graves e chronicos, resiste á Magnesia Bisurada. Desde que se comece a sentir o mais leve mal do estomago, tome-se um pouco de Magnesia Bisurada e em tres minutos os males terão desapparecido. A efficacia absoluta da Magnesia Bisurada não é por ninguem contestada; ella opera mais depressa do que qualquer outro remedio. Tende sempre ao alcance da mão um frasco. Em todas as pharmacias, em pó e em tabletas.

O Tribunal do Jury

JULGARA' AMANHÃ O NEGOCIANTE BENICIO AUGUSTO VIEIRA

Deverá entrar amanhã em julgamento o conhecido negociante senhor Benicio Augusto Vieira, que, ha varios mezes, por uma obra da fatalidade se viu envolvido na tragedia que tanto emocionou o publico.

E' que o accusado, sendo um catholico praticante, chefe de familia exemplar, num momento de desvario, sem poder fugir ás contingencias do momento, outro geito não teve se não desfechar dois tiros contra um seu socio, que de ha muito se tornara por questões de negocio seu inimigo rancoroso, a ponto de promover perante o publico as maiores humilhações ao accusado.

O facto a que vamos nos reportar e que deu motivo a scena de sangue passou-se no dia 23 do mez de junho do anno proximo passado, na Casa Vieitas á Avenida Rio Branco n. 127 nesta capital.

A' hora da saida dos empregados para o almoço, sem qualquer motivo, o socio de nome Pedro Cox Shuback, dirigiu uma pesada injuria ao sr. Benicio Vieira, o que motivou forte discussão entre ambos.

No auge da contenda ouviram-se dois disparos e logo em seguida o sr. Benicio, descendo as escadas do 1.º andar onde era installado o escriptorio, bastante acabrunhado dirigiu-se a um guarda que estacionava nas proximidades do estabelecimento e promptamente declarou-lhe: eu matei.

ANTECEDENTES

Desde que falleceu o chefe da firma sr. Antonio Vieira, pae de Benicio que, entre este e Schuback surgiu uma serie de desavenças, havendo o primeiro como medida de precaução mais de uma vez levado o facto ao conhecimento das autoridades.

Schuback, que alimentava a esperança de ficar dono unico do estabelecimento, certo dia, inopinadamente, requereu sequestro dos bens da firma. Interpellado sobre o seu procedimento Schuback esbofeteou o socio, tendo sido a esse respeito instaurado inquerito no 7.º districto.

Dado o estado de animo entre os dois socios, varios amigos intercederam para que houvesse calma sufficiente e se esperasse o termino do inventario que estava correndo na Justiça.

O sr. Benicio queixava-se constantemente das desfeitas que recebia do seu socio. E a situação foi assim se precipitando até ao ponto de fazer do chefe de familia, um criminoso.

Notas de Arte

A ARTE MARAVILHOSA E SINGULAR DE MARIA LUBINSKA EM PLENO RIO

Um pedaço do Danubio sob o céu do Brasil

Apresentou-se hontem ao publico mais fino da nossa cidade, Maria Lubinska. Foi uma "premiére" sensacional sob todos os pontos de vista, a dessa formosa bailarina, que depois de notavel actuação em varios e adeantados paizes, vem visitar o Brasil, numa "tournée" que ha de ficar inesquecivel.

Maria Lubinska é um estranho temperamento, servido por uma belleza fóra do commum, onde se nota a influencia do romantismo e do sentimento que vem das valsas dolentes, que são o hymno de sua patria distante.

A Hungria das noites amorosas do Danubio e dos luares inesqueciveis, está toda inteira nas dansas singulares de Maria Lubinska.

Como credencial maior traz a estreante de hontem ter actuado com muito brilho e por muito tempo na celebre Opera de Budapest, que tem sido o palco das maiores expressões mundiaes da dansa classica e do baile moderno, como o que apresentou hontem essa extraordinaria bailarina, que empolgou o exigente publico carioca, todas as vezes em que teve que dansar. Por isso é que se nota um interesse fóra do commum em todos os meios artisticos que querem conhecer a arte maravilhosa, estranha e singular de Maria Lubinska.

Ide vel-a no Casino Atlantico.

PRODUCTOS 666
LIQUIDO ANTI-FEBRIL
TABLETTES ANTI-FEBRIS E CONTRA RESFRIADOS
GOTTAS DE EPHEDRINA COMPOSTAS
UNGUENTO DE EPHEDRINA COMPOSTO
PARA FEBRES E RESFRIADOS

A LUBRIFICAÇÃO DO SEU CARRO REPRESENTA APENAS

A lubrificação do seu carro custa a V. S. approximadamente 3% das despesas geraes, o que vem demonstrar não valer a pena realisar uma economia falsa usando oleos de classe inferior, que podem acarretar os mais graves prejuizos.

Da bôa lubrificação de um carro depende a sua durabilidade e o seu perfeito funccionamento. Use sempre o oleo lubrificante ENERGINA, que evita a formação de carbono e proporciona um perfeito vedamento dos cylindros, resultando em economia de combustivel.

Para maior kilometragem e maior potencia do motor, use tambem GASOLINA ENERGINA.

GASOLINA — OLEO LUBRIFICANTE
ENERGINA

INFORMAÇÕES FINANCEIRAS E COMMERCIAES

MERCADOS

CAMBIO

Dollar — 17$300

Esse mercado, hontem, regulava calmo, com o Banco do Brasil, comprando a 86$700 sobre Londres e á 17$300 sobre Nova York á vista.

Assim fechou, ao meio-dia calmo.

NA ABERTURA O BANCO DO BRASIL AFFIXOU A SEGUINTE TABELLA PARA COMPRA DO DINHEIRO

Letras a 90 dias: Libra .. .. 86$500 e dollar 17$270.

Prompto: Libra 86$520; franco n|c; dollar 17$300; marco compensação 5$780; peso argentino, papel 4$540.

O BANCO DO BRASIL AFFIXOU A SEGUINTE TABELLA PARA DEPOSITO

Libra 88$240; dollar 17$600; Lira $930; corôa tcheca $620; franco $580; escudo $805; marco compensação 5$580; florim, 9$840; franco suisso 4$085; franco belga 2$985; peso argentino, papel, 4$900 e uruguay 8$000.

CURSO DE MOEDAS SEGUNDO AS MEDIAS CALCULADAS PELA CAMARA DO RIO DE JANEIRO

A' vista: Londres 87$393; Paris $593; Italia $940; Allemanha (Rg. Mark) 4$500; (V. Mark) 5$887; (U. Mark) 4$671; Portugal $848; Belgica, (ouro) 3$050; Suissa 4$090; Nova York 17$704; Uruguay 8$000; Buenos Aires 4$558 e Japão 5$246.

MOEDAS

Libra	97$480
S. Africana	90$000
L. Peruana	50$000
Dollar	19$457
D. Canadense	18$800
Franco	$679
Franco suisso	4$169
Escudo	$904
Peso argentino	5$391
Peso uruguayo	9$585
Reichsmark	4$409
Lira	$870
Florim	10$483
Yen	5$200

OURO FINO

O Banco do Brasil comprou hontem a gramma de ouro fino na base de 1.000 por 1.000 em barra ou amoedado ao preço de 19$700.

O CAMBIO NO EXTERIOR

Abertura de Londres

Sobre Nova York, 12.42.1|4; Allemanha 95.22.1|2; Suissa .. 21.59.1|2; Belgica 29.57.3|4; Portugal 110.18 centimos por libra.

Fechamento de Londres

Sobre Nova York, 5.01.31.

Abertura de Nova York

Sobre Londres 5.01.5|16.

TITULOS

O mercado de titulos esteve hontem, em condições activas, cujos negocios accusaram vulto mais animado sobre a maior parte dos valores que funccionaram calmos, como se vê em seguida.

VENDAS EFFECTUADAS HONTEM

Apolices geraes:

118 Uniformisadas 810$; 3 Diversas Emissões nom. 150$; 60 Diversas Emissões nom. 810$; 39 Diversas Emissões, port. 798$; 29 Diversas Emissões port. 799$; 150 Diversas Emissões port. 800$; 1 Diversas Emissões port. 805$; 3 Reajustamento 770$; 23 Reajustamento 856$; 1 Reajustamento 942$; 369 Reajustamento 942$ e 22 Reajustamento .. 943$000.

Obrigações:

7 Obrigações do Thesouro .. 1932 1:008$000; 26 Obrigações do Thesouro 1932 1:010$ e 1.685 Obrigações do Thesouro 1937, 900$000.

Estadoaes:

105 Estado de Minas 200$ 1934 1ª. 147$; 3 Estado de Minas 200$, 1934 148$; 396 Estado de Minas 1934 172$; 18 Estado de Minas, 172$500; 127 Estado de Minas Dec. 10.246 680$; 22 Estado de São Paulo 189$; 6 Estado de São Paulo 180$500; 99 Estado de São Paulo 928$ e 15 Estado de Pernambuco, ... 888$000.

Municipaes:

88 Municipaes 1920 nom. .. 125$; 2 Municipaes 1931 caut. 165$; 250 Municipaes 1931 tit. 168$; 12 Municipaes Dec. 1.353 200$; 10 Porto Alegre 35$000 e 4 Porto Alegre 37$000.

Acções:

80 Banco do Brasil 355$; 50 Banco dos Funccionarios 47$ e 60 Banco do Commercio 200$.

CAFE'

TYPO 7 — 12$200

Funccionava, hontem, firme, o mercado de café. O typo 7 vigorava no quadro negro ao preço de 12$200 por 10 kilos e os negocios realizados durante os trabalhos constaram de 3.706 saccas contra 2.803 ditas de vespera.

Fechou este mercado inalterado.

COTAÇÕES POR 10 KILOS

Typo 3	14$200
Typo 4	13$700
Typo 5	13$200
Typo 6	13$700
Typo 7	12$200
Typo 8	11$700

Pauta semanal:

Café commum	1$250
Idem, fino	2$270

MOVIMENTO ESTATISTICO

Entradas:

Leopoldina (Minas) 6.521 e (Rio) 1.595, num total de .. .. 8.116.

Maritima (Minas) 2.398 e S. Paulo 919, num total de 3.317.

Armazem Reg. Espirito Santo 1.525. Armazens Regs. Mineiros 750, num total de 13.608.

Idem, anno passado 12.140.

Desde o 1º do mez 47.592, numa média de 11.898.

Do 1º de julho 1.336.412, numa média de 6.102.

Do 1º de julho, anno passado 1.491.018.

Café revertido ao stock desde o 1º de julho 9.716.

Embarques:

America do Norte	6.400
Cabotagem	2.010
Total:	8.410
Idem, anno passado	9.150.

Desde o 1º do mez 33.044. Do 1º de julho 1.251.504. Idem, anno passado 1.154.453, tendo em stock 673.399. Menos consumo local do dia 4-2-38 500, tendo em existencia 672.899. Idem, anno passado 685.090.

ASSUCAR

O assucar, hontem, abriu e operava sustentado tendo os preços vigorado nas bases precedentes.

As negociações dispertaram algum interesse e o mercado fechou sustentado.

MOVIMENTO ESTATISTICO

Entradas 1.000; saidas 3.000, tendo em stock 49.644 saccas.

COTAÇÕES POR 60 KILOS

Branco crystal 56$ a 57$; Demerara 53$ a 54$ e mascavos 41$500 a 42$000.

ALGODÃO

Hontem, o mercado desse producto operava firme.

Os preços vigoravam nas bases anteriores e os negocios eram ainda animados.

O mercado fechou bem collocado e firme.

MOVIMENTO ESTATISTICO

Entradas 825; Saidas 448, tendo em stock 12.170 fardos.

COTAÇÕES POR 10 KILOS

Seridó: typo 3, 44$ a 45$; typo 4, 43$ a 44$. Sertões: typo 3, 43$ a 44$; typo 5, 42$ a 42$500. Ceará: Mattas e Paulistas.

BANCO DO BRASIL

O MAIOR ESTABELECIMENTO DE CREDITO DO PAIZ

Tem Agencias em todas as Capitaes e Cidades mais importantes do Paiz e Correspondentes nas demais Cidades. — Correspondentes em todos os Paizes do mundo.

Realiza todas as especies de operações bancarias: depositos em conta corrente e a prazo, descontos, emprestimos em conta corrente garantida, cobranças sobre o Paiz ou sobre o exterior, compra e venda de cambio, transferencias de fundos, custodia de titulos e valores, etc.

CONDIÇÕES PARA AS CONTAS DE DEPOSITOS:

Com juros *(sem limite)* .. .. 2% a.a.

Deposito inicial Rs. 1:000$000. Retiradas livres. Não rendem juros os saldos inferiores a esta ultima quantia, nem as contas liquidadas antes de decorridos 60 dias da data da abertura.

Populares *(limite de Rs. 10:000$000)* .. .. 4% a.a.

Deposito inicial Rs. 100$000, no minimo. Depositos subsequentes minimos de Rs. 50$000. Retiradas minimas Rs. 20$000. Não rendem juros os saldos: a) inferiores a Rs. 50$000; b) excedentes ao limite; c) encerrados antes de decorridos 60 dias da data da abertura. — NOTA IMPORTANTE: Os cheques desta conta não estão sujeitos a sello, desde que o saldo não ultrapasse o limite.

Limitados *(limite de Rs. 50:000$000)* .. .. 3% a.a.

Deposito inicial Rs. 200$000. Depositos subsequentes minimos Rs. 100$000. Retiradas minimas Rs. 50$000. Demais condições identicas aos Depositos Populares. Cheques sellados.

Prazo fixo — *De 6 mezes* .. .. 4% a.a.

de 12 mezes .. .. 5% a.a.

Deposito minimo Rs. 1:000$000

De aviso — *Mediante aviso prévio de 30 dias* .. .. 3½% a.a.

Mediante aviso prévio de 60 dias .. .. 4% a.a.

Mediante aviso prévio de 90 dias .. .. 4½% a.a.

Letras a premio — *(sujeitas a sello proporcional)*

6 mezes, 4 % a.a. — 12 mezes .. .. .. 5% a.a.

Nesta Capital, além da Agencia Central, á Rua 1.º de Março n.º 66, estão em pleno funccionamento as seguintes Agencias Metropolitanas, que fazem tambem as operações acima enumeradas:

GLORIA - Largo do Machado - Edificio Rosa — MADUREIRA - Rua Carvalho de Souza n.º 299 — BANDEIRA - Rua do Mattoso n.º 12 — MEYER - Av. Amaro Cavalcanti n.º 27

Grandioso Successo das Pastorinhas
NA CHEGADA DO CARNAVAL
NO
CASINO ATLANTICO
SENSACIONAES
Uyára-Moreira da Silva e Diamantina Gomes
EXITO EXTRAORDINARIO DO PROGRAMMA ESTRANGEIRO COM OS IMCOMPARAVEIS
SOULIS
MARIA LUBINSKA E LE'O MARJANE

ADVOCACIA CRIMINAL CIVEL E COMMERCIAL—Questões administrativas e fiscaes. Questões de direito estrangeiro e recursos ao Conselho de Contribuintes. Cobranças e liquidações. JACKSON GOMES DE SOUZA, advogado, (Edificio Rex). Rua Alvaro Alvim, 7 — Salas 1405 e 1406. Tel. 22-8730 — Rio de Janeiro.

— CONTRA O ARTRITISMO —
"DI-SOLVENTE"
Elimina o ACIDO URICO
— Preparado liquido —
J. Ed. SILVA ARAUJO
QUEBRA PEDRA, CHÁ MINEIRO, BOLDO, LITINA, FORMINA, ETC.

Doenças ano-rectaes
E DOS INTESTINOS
Dr. Lauro Borges
Tratamento das hemorrhoidas sem operações e sem dôr
RODRIGO SILVA, 14 - 3.º
22-1250

DR. BRANDINO CORRÊA

Molestias do apparelho genito-urinario no homem ou na mulher — OPERAÇÕES — Utero, ovarios, prostata, rins, bexiga, etc. Cura rapida por processo moderno sem dor da

GONORRHEA

e suas complicações — Prostatites, orchites, cystites, estreitamentos, etc. Diathermia, Darsonvalização — Rua da Assembléa n. 23-sob. das 14 ás 18 horas. Domingos e feriados, ás 7 horas.

TURF

O Projecto de Inscripções Para as Provas Classicas de 1938

PREMIO "PAUL MAUGE"
Em 3 de abril
1.000 metros — 15:000$000 — Para animaes nacionaes de dois annos — Pesos da tabella.

PREMIO "SEIS DE MARÇO"
Em 10 de abril
1.800 metros — 12:000$000 — Para animaes nacionaes de tres annos e mais idade sem victoria classica, no paiz — Pesos da tabella.

PREMIO "CORDEIRO DA GRAÇA"
Em 17 de abril
1.000 metros — 12:000$000 — Para eguas de tres annos e mais idade, de qualquer paiz — Pesos da tabella — Sobrecarga de tres kilos ás vencedoras de prova classica, no paiz — Descarga de tres kilos ás estrangeiras que não tenham ganho 10:000$000 em premios, no paiz e ás nacionaes que não tenham ganho 20:000$, tambem no paiz.

PREMIO "OUTOMNO"
Em 21 de abril
(1ª prova da triplice corôa) — 1.600 metros — 20:000$000 — Para animaes nacionaes de tres annos — Pesos da tabella.

PREMIO "COSTA FERRAZ"
Em 24 de abril
1.000 metros — 15:000$000 — Para animaes nacionaes de dois annos — Pesos da tabella — Sobrecarga de dois kilos por victoria classica, no paiz; descarga de dois kilos aos animaes sem victoria no paiz, que tenham corrido tres ou mais vezes no Hippodromo Brasileiro.

PREMIO "PREFEITURA MUNICIPAL"
Em 1º de maio
2.000 metros — 12:000$000 — Para animaes de tres annos e mais idade, de qualquer paiz — Pesos da tabella — Sobrecarga de dois kilos aos ganhadores de 25:000$ a 50:000$000; de quatro kilos aos ganhadores de mais de 50:000$ até 100:000$ e de seis kilos aos ganhadores de mais de 100:000$000 em premios, no paiz — Descarga de tres kilos aos animaes sem victoria classica, no paiz, que tenham corrido tres ou mais vezes no Hippodromo Brasileiro.

PREMIO "MARCIANO DE AGUIAR MOREIRA"
Em 3 de maio
12:000$000 — Handicap de occasião.

PREMIO "NOVE DE MAIO"
Em 8 de maio
1.600 metros — 12:000$000 — Para eguas nacionaes de tres annos e mais idade, sem victoria classica, no paiz — Pesos da tabella — Descarga de tres kilos ás que não tenham ganho 30:000$000 em premios, no paiz.

PREMIO "SÃO FRANCISCO XAVIER"
Em 15 de maio
2.400 metros — 15:000$000 — Para animaes de tres annos e mais idade, de qualquer paiz — Pesos da tabella — Sobrecarga de dois kilos aos ganhadores de 25:000$ a 50:000$000; de quatro kilos aos ganhadores de mais de 50:000$ até 100:000$ e de seis kilos aos ganhadores de mais de 100:000$000 em premios, no paiz — Descarga de tres kilos aos animaes sem victoria classica no paiz, que tenham corrido tres ou mais vezes no Hippodromo Brasileiro — Sobrecarga de tres kilos ao vencedor do premio "Prefeitura Municipal", no corrente anno; descarga de um kilo ao terceiro collocado e de dois kilos aos que tiverem corrido nessa prova sem collocação.

PREMIO "BARÃO DE PIRACICABA"
Em 22 de maio
1.200 metros — 15:000$000 — Para animaes nacionaes de dois annos — Pesos da tabella — Sobrecarga de dois kilos por victoria classica, no paiz; descarga de dois kilos aos animaes sem victoria, no paiz, que tenham corrido tres ou mais vezes no Hippodromo Brasileiro.

PREMIO "VIEIRA SOUTO"
Em 29 de maio
1.800 metros — 12:000$000 — Para eguas nacionaes de tres annos e mais idade — Pesos da tabella — [illegible] ás ganhadoras de mais de 20:000$000 em premios no paiz — [illegible] eguas sem victoria classica no paiz, em 1937 ou 1938, que [illegible] vezes no Hippodromo Brasileiro.

GRANDE PREMIO "CRUZEIRO DO SUL"
Em 5 de junho
(2ª prova da triplice corôa) — 2.400 metros — 100:000$000 — [illegible] tabella — A terceira prestação de inscripção... (500$000) correspondente a confirmação para correr, deverá ser paga até as 17 horas do dia 31 de maio [illegible] animaes de tres annos, já inscriptos:
Relinga, Barthou, Uberlbis, Calan, Suassury, Cata', Ariel, X Y Z, Saphinha, Sculda, Quitela, Ornamento, V-8, Kadja, Quatipuru', Tóca, Ukraina, Faia, Ih! Ta! Tan!, Bom successo, Brincadeira, Tejo, Afortunado, Doyatanga, Xaxo, Que Tá!, Quituteira, Mondego, Quilate, Anervo, Riguelra, Varejão, Voturca, Campanella, Cadete, Athenon, Mignon, Camphia, Fleuron, Sucuruy, Tapir, Lido Buru', Smoky, Colorado e Raio de Sol.

PREMIO "JOSE CARLOS DE FIGUEIREDO"
Em 12 de junho
1.200 metros — 15:000$000 — Para animaes de dois annos, de qualquer paiz — Pesos da tabella — Sobrecarga de dois kilos por victoria classica, no paiz — Descarga de dois kilos aos animaes sem victoria classica no paiz, que tenham corrido tres ou mais vezes no Hippodromo Brasileiro.

PREMIO "JOCKEY CLUB DE SÃO PAULO"
Em 19 de junho
2.400 metros — 15:000$000 — Handicap de limite maximo obrigatorio (50 a 62 kilos) — Para animaes nacionaes de tres annos e mais idade que na data desta prova tenham corrido tres vezes pelo menos no Hippodromo Brasileiro — Taxa de inscripção: Entrada de 1|3 parte do valor da mesma; 1|3 parte para o "forfait" após a publicação dos pesos; e 2|3 partes para os que não tenham declaração de "forfait" ou retirada. A retirada até a vespera do dia da publicação dos pesos será gratuita. A publicação dos pesos será feita a 13 de junho.

PREMIO "DIANA"
Em 26 de junho
2.400 metros — 15:000$000 — Para eguas européas de tres annos e mais e platinas e nacionaes de quatro annos e mais idade — Pesos da tabella.

PREMIO "PEREIRA LIMA"
Em 3 de julho
1.400 metros — 15:000$000 — Para animaes nacionaes de tres annos — Pesos da tabella — Sobrecarga de dois kilos por victoria classica, no paiz — Descarga de dois kilos aos animaes sem victoria, no paiz, que tenham corrido tres ou mais vezes no Hippodromo Brasileiro.

PREMIO "MAJOR SUCKOW"
Em 10 de julho
2.400 metros — 15:000$000 — Para animaes nacionaes de quatro annos e mais idade, que não tenham ganho no paiz, em 1937 ou 38, prova classica de 15:000$ ou maior quantia—Pesos da tabella—Descarga de 2 kilos aos animaes sem victoria no paiz, que tenham corrido tres ou mais vezes no Hippodromo Brasileiro; descarga de um kilo por grupo de tres carreiras perdidas consecutivamente no dito hippodromo, desde a data da estréa ou da ultima victoria.

GRANDE PREMIO "16 DE JULHO"
Em 17 de julho
2.400 metros — 30:000$000 — Para animaes europeus de tres annos, platinos e nacionaes de quatro — Pesos da tabella.

PREMIO "ANTONIO PRADO"
Em 24 de julho
1.400 metros — 15:000$000 — Para animaes nacionaes de tres annos — Pesos da tabella — Sobrecarga de dois kilos por victoria classica, no paiz — Descarga de dois kilos aos animaes sem victoria, no paiz, que tenham corrido tres ou mais vezes no Hippodromo Brasileiro.

PREMIO "HENRIQUE POSSOLO"
Em 31 de julho
12:000$000 — Handicap de occasião.

GRANDE PREMIO "BRASIL"
Em 7 de agosto
3.000 metros — 300:000$000 ao vencedor; 30:000$000 ao segundo; 7:500$000 ao terceiro, salvando a entrada o quarto collocado — Para animaes de qualquer paiz, de tres annos e mais idade — Pesos da tabella — Descarga de tres kilos aos animaes que não sejam vencedores do Grande Premio "Brasil" em qualquer época. (Os animaes estrangeiros beneficiados com a vantagem desta descarga, excepto os que tenham corrido no Hippodromo Brasileiro até 31 de dezembro do anno p. findo, não poderão ser retirados do territorio nacional, sob pena de desqualificação) — Sobrecarga de seis kilos aos vencedores do Grande Premio "Brasil" em qualquer época — (A inscripção para este grande premio será de 4:000$000, sendo 500$000 pagos no respectivo acto e o restante por occasião da confirmação da inscripção).

PREMIO "CRIAÇÃO NACIONAL"
Em 14 de agosto
1.600 metros — 20:000$000 — Para animaes nacionaes de tres annos, filhos de pae ou mãe nacional — Pesos da tabella.

GRANDE PREMIO "AMERICA DO SUL"
Em 21 de agosto
2.800 metros — 25:000$000 — Para animaes de qualquer paiz, de tres annos e mais idade, excluido o vencedor do Grande Premio "Brasil" do corrente anno — Pesos da tabella — Descarga de tres kilos aos animaes que não sejam vencedores do Grande Premio "Brasil" em qualquer época. (Os animaes estrangeiros beneficiados com a vantagem desta descarga, excepto os que tenha corrido no Hippodromo Brasileiro até 31 de dezembro do anno p. findo, não poderão ser retirados do territorio nacional, sob pena de desqualificação) — Sobrecarga de seis kilos aos vencedores do Grande Premio "Brasil" em qualquer época.

GRANDE PREMIO "DISTRICTO FEDERAL"
Em 28 de agosto
(3ª prova da triplice corôa) — 3.000 metros — 30:000$000 — Para animaes nacionaes de quatro annos — Pesos da tabella.

PREMIO "RAPHAEL DE BARROS"
Em 4 de setembro
1 600 metros — 12:000$000 — Handicap de limite maximo obrigatorio (50 a 62 kilos) — Para eguas européas de tres annos e mais e platinas e nacionaes de quatro annos e mais idade — Taxa de inscripção: Entrada de 1|3 parte do valor da mesma; 1|3 parte para o "forfait" após a publicação dos pesos e 2|3 partes para as que não tenham declaração de "forfait" ou retirada. A retirada até a vespera do dia da publicação dos pesos será gratuita. A publicação dos pesos será feita a 29 de agosto.

PREMIO "PAULO CESAR"
Em 1 de setembro
1 600 metros — 12:000$000 — Para eguas européas de dois annos, platinas e nacionaes de tres — Pesos da tabella — Sobrecarga de dois kilos por victoria classica no paiz — Descarga de dois kilos ás eguas sem victoria no paiz, que tenham corrido tres ou mais vezes no Hippodromo Brasileiro.

GRANDE PREMIO "JOCKEY CLUB BRASILEIRO"
Em 11 de setembro
3.200 metros — 50:000$000 — Para animaes de qualquer paiz, de tres annos e mais idade — Pesos da tabella — Descarga de tres kilos aos animaes que não sejam vencedores do Grande Premio "Brasil" em qualquer época. (Os animaes estrangeiros beneficiados com a vantagem desta descarga, excepto os que tenham corrido no Hippodromo Brasileiro até 31 de dezembro do anno p. findo, não poderão ser retirados do territorio nacional, sob pena de desqualificação). Sobrecarga de seis kilos aos vencedores do Grande Premio "America do Sul" do corrente anno.

PREMIO "CANDIDO EGYDIO DE SOUZA ARANHA"
Em 18 de setembro
2.000 metros — 12:000$000 — Handicap de limite maximo obrigatorio (50 a 60 kilos) — Para eguas nacionaes de quatro annos e mais idade — Taxa de inscripção: Entrada de 1|3 parte do valor da mesma; 1|3 parte para o forfait após a publicação dos pesos e 2|3 partes para as que não tenham declaração de forfait ou retirada. A retirada publicação dos pesos será feita ção dos pesos será gratuita. A até a vespera do dia da publicaa 12 de setembro.

GRANDE PREMIO "GUANABARA"
Em 25 de setembro
3.000 metros — 25:000$000 — Para animaes nacionaes de quatro annos e mais idade — Pesos da tabella — Sobrecarga de dois kilos aos vencedores de prova de 25:000$ a 50:000$; de quatro kilos aos de mais de 50:000$ até 100:000$ e de seis kilos aos de mais de 100:000$000, no paiz — Descarga de tres kilos aos animaes sem victoria no paiz, que tenham corrido tres ou mais vezes no Hippodromo Brasileiro.

PREMIO "F. V. DE PAULA MACHADO
Em 2 de outubro
(Criterium de potrancas) — 1.600 metros — 20:000$000 — Para potrancas nacionaes de tres annos — Pesos da tabella.

GRANDE PREMIO "DOUTOR FRONTIN
Em 9 de outubro
2.400 metros — 30:000$000 — Para animaes de qualquer paiz, de tres annos e mais idade, excluidos os vencedores dos grandes premios Brasil, America do Sul e Jockey Club Brasileiro do corrente anno — Pesos da tabella — Descarga de tres kilos aos animaes que não sejam vencedores do Grande Prem io "Brasil" em qualquer época. (Os animaes estrangeiros beneficiados com a vantagem desta descarga, excepto os que tenham corrido no Hippodromo Brasileiro até 31 de dezembro do anno proximo findo, não poderão ser retirados do territorio nacional, sob pena de desqualificação). Sobrecarga de seis kilos aos vencedores do Grande Premio "Brasil" em qualquer época.

PREMIO "CONDE DE HERZBERG
Em 12 de outubro
(Criterium de potros) — 1.600 metros — 20:000$000 — Para potros nacionaes de tres annos — Pesos da tabella.

GRANDE PREMIO "DERBY CLUB
Em 16 de outubro
3.200 metros — 25:000$000 — Para animaes nacionaes de quatro annos e mais idade — Pesos da tabella — Sobrecarga de dois kilos aos vencedores de prova de 25:000$000 a 50:000$; de quatro kilos aos de mais de 50:000$ até 100:000$ e de seis kilos aos de mais de 100:000$, no paiz — Descarga de tres kilos aos animaes sem victoria classica no paiz, que tenham corrido tres ou mais vezes no Hippodromo Brasileiro — Sobrecarga de tres kilos ao vencedor do Grande Premio "Guanabara" deste anno.

GRANDE PREMIO "LINNEU DE PAULA MACHADO"
Em 23 de outubro
(Taça Linneu de Paula Machado — Grande Criterium) — 2.000 metros — 50:000$000 — Para animaes nacionaes de tres annos, vencedores de eliminatorias ou de provas classicas, no paiz — Pesos da tabella — Descarga de dois kilos aos que não tiverem victoria em prova classica no paiz — A inscripção para esse premio será automaticamente feita, dos animaes que forem vencendo os premios eliminatorios e provas classicas, sendo a taxa de inscripção descontada 1 % do valor do premio de cada animal vencedor e o restante 1|2 % para a confirmação na data da organização do programma para a reunião — Os vencedores de provas classicas ou eliminatorias nos Estados, deverão ser inscriptos dentro de 15 dias após a victoria, até o dia 17 de outubro.

PREMIO "PROTECTORA DO TURF
Em 30 de outubro
2.400 metros — 15:000$000 — Handicap de limite maximo obrigatorio (50 a 62 kilos) — Para animaes nacionaes sem victoria no paiz, no corrente anno, em prova classica de 15:000$000 ou maior quantia — Taxa de inscripção: Entrada de 1|3 parte do valor da mesma; 1|3 parte para o forfait após a publicação dos pesos e 2|3 partes para os que não tenham declaração de forfait ou retirada. A retirada até a vespera do dia da publicação dos pesos será gratuita. A publicação dos pesos será feita a 24 de outubro.

GRANDE PREMIO "JOCKEY CLUB DO RIO DE JANEIRO
Em 6 de novembro
2.400 metros — 30:000$000 — Para animaes de tres annos e mais idade, de qualquer paiz, excluidos os vencedores dos grandes premios "Brasil" e "Jockey Club Brasileiro — deste anno — Pesos da tabella — Sobrecarga de tres kilos aos vencedores dos grandes premios "Doutor Frontin" e "America do Sul" deste anno; de dois kilos aos vencedores de provas de 30:000$ a 50:000$; de quatro kilos aos de mais de 50:000$000 até 100:000$ e de seis kilos aos de mais de 100:000$, no paiz.

PREMIO "IMPRENSA FLUMINENSE
Em 13 de novembro
1.800 metros — 15:000$000 — Para animaes europeus de dois annos, platinos e nacionaes de tres — Pesos da tabella — Sobrecarga de tres kilos aos vencedores de prova classica no paiz — Descarga de tres kilos aos animaes sem victoria no paiz, que tenham corrido tres ou mais vezes no Hippodromo Brasileiro.

PREMIO FERREIRA LAGE"
Em 20 de novembro
2.000 metros — 12:000$000 — Handicap de limite maximo obrigatorio (50 a 62 kilos) — Para eguas de tres annos e mais idade, de qualquer paiz, que hajam corrido pelo menos tres vezes no Hippodromo Brasileiro — Taxa de inscripção: Entrada de 1|3 parte do valor da mesma; 1|3 parte para o forfait após a publicação dos pesos e 2|3 partes para as que não tenham declaração de forfait ou retirada. A retirada até a vespera do dia da publicação dos pesos será gratuita. A publicação dos pesos será feita a 14 de novembro.

PREMIO "JOCKEY CLUB ARGENTINO"
Em 27 de novembro
2.400 metros — 15:000$000 — Para animaes europeus de tres annos, platinos e nacionaes de quatro — Pesos da tabella — Sobrecarga de tres kilos aos vencedores do Grande Premio "16 de Julho" e dos grandes premios "America do Sul", "Jockey Club Brasileiro" e seis kilos aos vencedores de prova de premio superior a 50:000$000, no paiz — Descarga de tres kilos aos animaes sem victoria classica no paiz, nos annos de 1937 ou 1938, que tenham corrido tres ou mais vezes no Hippodromo Brasileiro.

PREMIO JOCKEY CLUB DE MONTEVIDEO
Em 4 de dezembro
2.400 metros — 15:000$000 — Handicap de limite maximo obrigatorio (50 a 65 kilos) — Para animaes de tres annos e mais idade, de qualquer paiz que tenham corrido pelo menos tres vezes no Hippodromo Brasileiro, neste anno — Taxa de inscrição: Entrada de 1|3 parte do valor da mesma; 1|3 para o forfait após a publicação dos pesos e 2|3 partes para os que não tenham declaração de forfai ou retirada. A retirada até a vespera do dia da publicação dos pesos será gratuita. A publicação dos pesos será feita a 28 de novembro.

PREMIO "ALFREDO SANTOS"
Em 11 de dezembro
2.000 metros — 15:000$000 — Para animaes nacionaes de tres e quatro annos — Pesos: 50 kilos para os de tres annos e 56 para os de quatro, com descarga de dois kilos para as eguas — Sobrecarga de seis kilos ao vencedor de prova de 100:000$000 ou maior quantia, no paiz.

PREMIO "JOSE' CALMON"
Em 18 de dezembro
2.000 metros — 12:000$000 — Para animaes nacionaes de tres annos e mais idade, que hajam corrido pelo menos tres vezes no Hippodromo Brasileiro e que não tenham victoria classica no paiz — Pesos da tabella — Descarga de dois kilos aos animaes sem victoria no paiz, que tenham corrido tres ou mais vezes no Hippodromo Brasileiro; descarga de um kilo por grupo de tres carreiras perdidas consecutivamente, no dito hippodromo, desde a data da estréa ou da ultima victoria.

GRANDE PREMIO "CRUZEIRO DO SUL" — 1939
2.400 metros — 100:000$000 — Para animaes nacionaes nascidos de 1º de julho de 1935 a 30 junho de 1936 — Taxa de inscripção: 1ª prestação de 200$000, no acto; 2ª prestação de 500$000, até o dia 31 de dezembro de 1938 e 3ª prestação de 800$000, na confirmação para correr, na data da organização do programma da reunião.

OBSERVAÇÕES

Nos handicaps de occasião, a Commissão de Corridas determinará opportunamente a classe de animaes a ser chamada, a distancia e as condições de peso.

O premio de segundo logar será equivalente a 20 % e o de terceiro logar a 5 % do vencedor, salvando a taxa de inscripção o animal collocado em quarto logar, salvo quando fôr expressamente determinado, de forma diversa no projecto de inscripção.

A taxa de inscripção será de 1 1|2 % sobre o valor do premio ao primeiro collocado, devendo ser pago 1 % dentro de 48 horas de approvação da referida prova, metade a dinheiro á vista e a outra metade em vales devidamente assignados, salvo quando fôr expressamente determinado de forma diversa no respectivo projecto.

Para tomar parte na respectiva prova, os proprietarios deverão confirmar a inscripção na data fixada para organização do programma da reunião em que se deverá realizar a mesma, effectuando o pagamento da ultima prestação de 1|2 % até 48 horas após a approvação do programma para a reunião.

E' permittida a inscripção sob a denominação anonyma de N. N. de animaes estrangeiros, ainda não registrados no Stud Book Brasileiro, sob a condição, porém, de ser considerada de nenhum effeito, sem direito a restituição da taxa paga e vales assignados, se dentro de 60 dias, da data em que fôr aceita a inscripção, o proprietario não apresentar á Commissão de Corridas, declaração escripta do nome, filiação, idade, naturalidade, sexo e pello do animal inscripto, de modo a identifical-o precisamente. O animal inscripto por essa fórma deverá ser registrado no Jockey Club Brasileiro antes do dia da confirmação da inscripção para organização do programma da reunião.

Serão consideradas como idade dos animaes, as que elle tiverem no dia da reunião.

Sempre que não houver declaração em contrario, serão consideradas provas classicas, para todos os effeitos do projecto, os premios concedidos pelo governo federal, em qualquer parte do territorio nacional e os que nessa qualidade forem realizados nos demais hippodromo do paiz.

Sempre que em qualquer prova constar a referencia de premios ganhos, devem ser apenas computados os de primeiro logar.

A contagem das victorias ordinarias ou classicas, das sommas ganhas e bem assim das carreiras perdidas, será feita cumulativamente até o momento da realização da prova de que se tratar.

As sobrecargas e descargas, sempre que repetidas em um projecto, serão accumulativas.

Não havendo declaração "no paiz", as condições serão sempre referentes ás reuniões do Jockey Club Brasileiro.

As datas fixadas para a realização dessas provas, poderão ser antecipadas por 24 horas e sómente poderão ser retardadas para o periodo maximo de oito dias, por motivo imprevisto ou caso de força maior.

A Commissão de Corridas reserva-se a faculdade, a seu criterio, fazer disputar essas provas em qualquer das pistas do Jockey Club Brasileiro.

As provas que não reunirem numero sufficiente de inscripções serão reabertas ou annulladas. Uma vez, porém, organizadas, realizar-se-ão com qualquer que seja o numero de animaes apresentados para correr.

Quando por motivo de retirada de animaes a prova fôr disputada por menos de tres animaes de proprietarios differentes, o premio annunciado será reduzido a 50 %.

Nos grandes premios "Brasil", "America do Sul", "Jockey Club Brasileiro" e "Doutor Frontin, o proprietario do animal estrangeiro que aceitar a descarga concedida aos entrados em territorio nacional, por si mesmo ou seu representante, deverá declarar por escripto, no acto da confirmação para tomar parte na carreira, que se sujeita ao onus imposto para obter aquella vantagem.

A Commissão de Corridas poderá permittir aos jockeys matriculados nos hippodromos estrangeiros tomarem parte nos grandes premios "Brasil", "America do Sul", "Jockey Club Brasileiro" e "Doutor Frontin", escolhendo o regime de direcção que lhes aprouver.

Considera-se internacional a prova disputada no paiz, aberta a animaes de qualquer nacionalidade.

"As inscripções para os grandes premios "Brasil", "America do Sul" "Jockey Club Brasileiro" e "Doutor Frontin", serão encerradas no dia 30 de abril, ás 17 horas, e para as demais provas, no dia 31 de março, ás mesmas horas".

TOSSE-BRONCHITES
PHYMATOSAN
CURA E FORTALECE

Apromptos de Alguns dos Concorrentes ás Provas de Hoje na Moóca

Entre os animaes que apromptaram para a reunião de hoje, foram annotados os seguintes:

Quinta-feira — Raia boa.

CORCHO (J. Nascimento): 1ª partida dos 3.200 metros aos 2.400 metros, foi suspenso pelo seu piloto, largando na segunda volta juntamente com a egua Organdi (A. Henriques). Os ultimos 800 metros foram cobertos em 51 3|5.

PENDULO, (O. Feijó) esteve na pista onde trabalhou duas partidas. A primeira dos 2.550 aos 2.200 metros, seguiu a galope forçando nos 800 metros, que foi feito em 50".

ALTER EGO (A. Rosa) galopou a primeira partida muito contido, forçado nos ultimos 700 metros que cobriu em 46".

Sexta-feira — Raia boa.

VIBORON (Benitez) trabalhou duas partidas. A primeira suave e a segunda ao lado de Snorer (Palacci) de 800 metros em 55 2|5.

CARIOCA (Timoteo) 1ª partida dos 2.400 metros suave. Forçou na segunda partida de 800 metros, marcando 50 e 3|5.

MARITAIN (A. Rosa). Esteve na pista, onde trabalhou uma partida suave dos 1.200 metros. Seguiu a galope as duas voltas, forçando os ultimos 1.300 metros, registando para os ultimos 800 o tempo de 50". Chegou muito bem.

BATILLO (W. Andrade). Trabalhou a primeira partida ao lado de Cow Boy, suave. A segunda de 200 metros ao lado de Papichito (Torilla) em 52".

PREMIADO (Ignacio). Oyapock (Nappo) primeiro de 600 metros, suave. A segunda forçando nos 1.300 metros, registando para os ultimos 800 metros o tempo de 54". Venceu Oyapock.

ONICO (J. Fernandes), Maronsito (A. Henriques), duas partidas a meio correr de 800 metros.

SUASSU' (Gutierrez), 1º dos 1.800 metros ao vencedor suave. Segunda de 800 metros em 59", á vontade.

LA SARRE (Leyton), 1º dos 1.800 metros ao vencedor. A segunda ao lado de Pegaso de 800 metros em 50 3|5. A egua derrotou o cavallo com sobras.

PACHUCA (Timoteo), primeiro dos 1.800 metros ao vencedor, suave. A segunda de 800 metros em 49 3|5.

HOCKERIDGE (Biernazky). Segunda partida de 800 metros em 55", muito á vontade.

PALPITADOR (Montanha) — Uma volta á galope, forçando nos ultimos 800 metros, em 52".

GALLES (L. Lobo). Segunda partida de 600 metros em 41 e 3|5. Chegou mal.

ABEJA (J. Fernandes), 600 metros suave em 40".

AHMED ALI (Timoteo) a primeira dos 1.800 metros ao vencedor, e a segunda de 800 metros ao lado de Jurupanan (Biernazky) em 51".

MISCELANIA (Leyton) 600 metros em 40".

NERONE (O. Serra) 600 metros em 39".

NATACHA (N. Pereira) primeiro dos 1.800 metros ao vencedor, e a segunda de 800 metros em 55".

BARTHOLOMEU (Montanha) — Segunda partida de 600 metros em 41".

XIQUE XIQUE (Montanha). 1 partida de 600 metros em 40", muito facil.

ESTRO (J. Fernandes) 800 metros em 53 3|5.

DIVERTIDO (Nascimento) — Primeiro dos 1.800 metros ao vencedor. Segunda de 600 metros em 39 3|5.

MARAPE (Benitez) — Primeiro dos 1.800 metros ao vencedor, e segunda de 800 metros em 55".

PAU D'ALHO (J. Silva) Favorito (W. Andrade), 800 metros em 51 3|5. Terminaram juntos.

PARODIA (Nappo) uma volta a galope, forçando nos 600 metros, marcando para os ultimos 430 metros o tempo de 28 3|5.

PREDILECTA (J. Fernandes) 600 metros suave em 43".

ZERMAT (Nascimento) dos 2.000 ao vencedor, suave. A segunda de 800 metros em 53 e 3|5.

SALMON (Torilla) esteve na pista, onde trabalhou suave uma partida de 800 metros.

KENY (Leyton) Mandão (Ignacio) apromptaram na distancia de 600 metros marcando o tempo de 40". A egua derrotou o potro.

BRYONILLA

De acção rapidissima em todos os casos de grippe. Combate promptamente as tosses, inflammações da garganta, influenza, coryza, dóres de cabeça, consequentes a resfriados, etc. A' venda em todas as Pharmacias e Drogarias.

PREÇO DO VIDRO, 2$000

STOZEMBACH & CO. SUCCESSORES DE LECLERC & CO.

AGENTES OFFICIAES DA PROPRIEDADE INDUSTRIAL
RUA URUGUAYANA N. 87 — 5º ANDAR
EDIFICIO ADRIATICA

Encarregam-se de contratar e promover o fornecimento do revestimento aperfeiçoado para canos metallicos e semelhantes, bem como o emprego do methodo de applicar o mesmo, privilegiados pela Patente de invenção n. 15.359, da qual é cessionaria a Bituminous Pipe Linings Limited.

Dr. Oswaldo Barbosa

PROF. DE CLINICA MEDICA DA FACULDADE DE MEDICINA DO PARA'

Doenças do figado, estomago, pulmões e coração

Installações completas de electricidade medicas, raio X, alta frequencia, banhos hydro electricos e de luz, raios ultra vermelhos e ultra-violetas

EXAMES DE LABORATORIO

CONSULTORIO, 7 de Setembro, 135, 3.º and. 22-0598
RESIDENCIA — Rua Paulino Fernandes, 82 — Botafogo — 26-2231

Firme Virgulina ! Espanhola da Catalunha

CASA MATHIAS

CARNAVAL -DE 1938-

FIRME VIRGULINA
NESSE PASSO DE TENTAÇÃO.
NEGRADA ! MUITA ORDEM
SE NÃO. ROMPE BOFETÃO

DANSEM, DANSEM "VORONOFENS"
NESSE PASSO BEM REQUEBRADO,
NO FIM, VAMOS P'RA MINHA CASA
COMER AMENDOIM TORRADO.

AH !... AH !... AH !... Os Preços São A' MATHIAS

A PRIMEIRA CASA DO BRASIL E A MAIS BEM SORTIDA EM ARTIGOS DE CARNAVAL --- VENDAS A VAREJO E POR ATACADO

CASA MATHIAS

Avenida Passos, 101-103 - Não Tem Filiaes Em Parte Alguma do Brasil

Precisa de dinheiro ?

Possue Apolices ?

Vende-as á Cita S/A pela cotação da Bolsa e compre-as novamente num "Certificado Cita", a prestações RUA S. PEDRO, 33, Esquina de Candelaria

Organizam-se em todo o paiz os jornalistas profissionaes

ALE'M DO SYNDICATO DA CLASSE DESTA CAPITAL, JA' ESTÃO FUNDADOS OS DE S. PAULO, PERNAMBUCO, ALAGÔAS E MARANHÃO

A proposito da fundação, em Recife, do Syndicato dos Jornalistas Profissionaes em Pernambuco, o desta capital enviou áquelle o seguinte officio:

"Sr. Dr. Gomes Maranhão — M. D. Presidente do Syndicato dos Jornalistas Profissionaes de Pernambuco.

Prezado collega:

Está o Syndicato dos Jornalistas Profissionaes do Rio de Janeiro vivamente empenhado no movimento em prol da criação, em todos os Estados, de instituições congeneres, que aglutinem, em seu seio, os trabalhadores da penna.

E'-nos grato, por isto, transmittir aos prezados collegas de Pernambuco, onde a imprensa brasileira teve berço alcandorado e onde ainda hoje se edita, entre victorias refulgentes, o mais antigo jornal da America Latina, o "Diario de Pernambuco", as nossas effusivas congratulações, por motivo da fundação, ahi, do Syndicato dos Jornalistas Profissionaes, desse grande Estado.

O apoio dado pelo illustre professor Agamemnon Magalhães, cuja vida publica tem sido remarcada de serviços relevantes ás classes trabalhadoras de todas as categorias, á organização do Syndicato dos Jornalistas Profissionaes de Pernambuco e a reaffirmação dos sadios e patrioticos propositos por s. ex. externados, quando da expedição da Carta Syndical, em 27 de Janeiro de 1936, pela qual reconheceu, no desempenho, então, do cargo de ministro do Trabalho, como orgão legal, representativo da nossa classe e de cooperação com os poderes governamentaes, o Syndicato dos Jornalistas Profissionaes da Capital da Republica, o primeiro fundado no Brasil.

Proseguindo nessa politica de elevação do nivel moral, intellectual, social e economico das classes trabalhadoras, instaurada em nosso paiz, pelo presidente Getulio Vargas, o actual titular da pasta do Trabalho, professor Waldemar Falcão, já manifestou tambem á directoria do Syndicato dos Jornalistas Profissionaes do Rio de Janeiro o seu apoio ás nossas aspirações de organização e de regulamentação da profissão jornalistica.

Assim, rogamos aos collegas pernambucanos conjugar comnosco os seus decididos esforços, afim de, juntamente com os prestimosos confrades de São Paulo, de Alagôas e do Maranhão, onde já se acham fundados Syndicatos da classe, levarmos avante a idéa, óra em marcha auspiciosa, da criação de institutos co-irmãos nos demais Estados.

Reiteramos aos distinctos e illustres confrades nossos protestos de estima e consideração".

STOZEMBACH & CO. SUCCESSORES DE LECLERC & CO.

AGENTES OFFICIAES DA PROPRIEDADE INDUSTRIAL
RUA URUGUAYANA N. 87 — 5º ANDAR
EDIFICIO ADRIATICA

Encarregam-se de contratar e promover o fornecimento do dispositivo para protecção da espoleta das bombas suspensas de uma aeronave, privilegiado pela Patente de invenção numero 21.023, da qual é concessionario Leon Emile Remondy.

MOVEIS
PARA ESCRIPTORIO E RESIDENCIAS
Os Melhores e mais BARATOS
RUA SÃO JOSÉ, 50 e 52
Telephone 22-7192

Vem Ahi o Carnaval

(Conclusão da 4ª pagina)

nados aos concorrentes ao Banho de Mar a fantasia, á Parada de Elegancia, Conforto e Originalidade em Automoveis, ao Corso Turistico do dia 13 e ao monumental "Desfile em Automoveis á Fantasia" do dia 17. Estão pois de parabens os foliões cariocas que terão assim um conjuncto de festas elegantes na mais aprazivel praia do mundo.

CARNAVAL AMERICANO FLUMINENSE F. CLUB

O Fluminense Football Club, de accordo com o programma de festas carnavalescas organizado, com maximo cuidado, pelo seu Departamento Social, promoverá no proximo sabbado, 5 do corrente, ás 22 horas, a festa "Una noche en Cataluna", que está sendo esperada com vivo interesse pelos seus socios e exmas. familias.

Entre outras attracções, figuram Concurso de Castanholas e a péga do touro á unha, com premios ás melhores fantasias hespanholas e aos humoristicos toureiros. Haverá tambem á 1 hora da noite uma tourada para aprentação do 1º matador "Caracoles não me amoles".

Traje: fantasias, exclusivamente "hespanhol", "hespanhola" e "toureiro" (de preferencia humoristico).

Destaca-se outrosim, no esplendido programma do tricolor a festa Recordando", que será realizada no salão nobre, no dia 12 do corrente, constituindo uma apotheose aos tres esquecidos ultimos carnavaes: Pierrot, Colombina e Arlequim. Haverá concurso de musicas allusivas ás figuras centraes da festa entre os mais conhecidos compositores cariocas.

Premios á melhor musica ás mais interessantes fantazias de Pierrot, Colombina e Arlequim. Traje: Pierrot, Colombina e Arlequim, não sendo permittido outras fantasias, e branco a rigor para os cavalheiros e "soirée" para as senhoras.

A batalha-critica da Av. 28 de Setembro

HOMENAGEM AO CHRONISTA DO "DIARIO CARIOCA"

Já estão concluidos todos os dtalhes da original batalha-critica que será organizada na avenida 28 de Setembro, em homenagem as gentis villaisabelenses.

A original festa que terá logar no trecho compreendido entre as ruas major Barros e Visconde de Abaeté, lado par, constitue assumpto obrigatorio no bairro.

A batalha-critica terá como thema "A Usura é a mãe de todos os vicios", que foi escolhido pelo competente artista Armando Pinto Ribeiro e a sua confecção ficará ao cargo do habil scenographo Jairo da Motta Lyra, que já deu inicio as pinturas das interessantissimas "charges".

Serão armados ao longo da calçada 4 coretos para as "radios-banda", estando o serviço de policiamento entregue ao conhecido campeão de box Jorge Casatle, Artistica ornamentação será apresentada pelos estabelecimentos commerciaes locaes.

Já foram recebidos os seguintes premios para serem distribuidos: para a moça mais feia, um par de sandalias francezas, offerta da Casa Rialto; para a moça mais sem graça, um chapéo da Casa Lyra; para o rapaz mais feio, um vidro de loção offerta da Lojas Trindade e varias surpresas.

A commissão organizadora está assim constituida: J. Britto (Falla Ambulante) La Torres (Periquiti Verde) Waldemar Vasconcellos (Bahiana do Amor), Amadeu Sendas, (Arlequim do Amor) Ermani Reis (Bombacha), Jorge Casatte (Peso-Pesado) M. Lyra (Apollo) Ventura Pinto (Arranha Céo), Ignacio Silva (Chaleira Choro) Candido Rodrigues Trindade (Rei das Marquizes) Arthur Pereira (Rei das Perolas) Carolino Jones (Mathusalem) e Paulino Pereira (Congelado).

Até agora a commissão está esperando a adhesão do Wanderley Curió (Fundador) que continua gozando a macacada da folia. Tomarão parte na batalha-critica os Blóco dos Maduros, Bloco dos que Ficam Bloco dos Caveiras e Bloco do Villa Isabel F. Club.

Como deferencia especial foi convidado para presidir a commissão julgadora o nosso chronista K. Rapeta, que comparecerá a batalha-critica para receber a homenagem que lhe será prestada.

HEIDER VILLARES SUCENA — FAUSTO DE FREITAS E CASTRO
ADVOGADOS
RUA DA ALFANDEGA, 47-3.º and. (Sala da frente)
TEL. 23-0066

Grande excursão a Portugal

PROMOVIDA E ORGANIZADA PELO

Correio da Noite

30 DIAS EM PORTUGAL

durante os quaes serão visitadas as mais bellas provincias portuguezas, com seus grandiosos monumentos, cath edraes, egrejas primitivas, solares, as mais pitorescas villas e aldeias, com seus aspectos caracteristicos e deslumbramentos regionaes!

O Santo Antonio em Lisbôa O São João em Braga

A viagem será feita pelo luxuoso tran satlantico do Lloyd Brasileiro

"D. PEDRO I"

Completamente preparado e appa relhado para esta Excursão

O "CORREIO DA NOITE" leva a bor do uma FEIRA-EXPOSIÇÃO FLUCTUANTE officializada pelo Governo Brasileiro que será franqueada nos portos de Victoria — Bahia e Recife.

PARTIDA DO RIO DE JANEIRO — 15 DE MAIO DE 1938

PREÇO (tudo incluido, em 1.ª classe) **5:200$000**

Para informações detalhadas, reserva de cabinos, folhetos e inscripções, na

EXPRINTER - Av. Rio Branco, 57 - Teleph 23-5656

SOCIAES

ANNIVERSARIOS

Fazem annos hoje, as sras. Maria Calazans de Barros e Corina de Barros Pimentel Medeiros; a senhorinha Alzira da Motta; os drs. Antonio da Silva Moitinho e Eugenio Salles Brandão.

— Fazem annos amanhã — as senhoras Guinar Bandeira, Antonio Salles e Octavio da Rocha Miranda; o ex-senador Miguel de Carvalho; os drs. Carlos Costa, Alberto de Gusmão Jatahy, Guilherme da Silva e Octavio Reis; o sr. Adolpho de Souza Cruz.

— Fizeram annos hontem: — as sras. Julieta Chaves Rangel, Córa Pires Moreira, Beatriz Maria Hortensia de Proença, Maria Augusta Ruy Barbosa, Marianna Cosme Pinto e Lucinda de Moraes; a poetisa Leonor Posada; o sr. Francisco Souza Costa; o ministro Pires e Albuquerque.

— Transcorre hoje o anniversario natalicio da galante menina Nilda filhinha do dr. Agnaldo Fernandes, chefe do Telegrapho do Palacio do Cattete, e da exma sra. d. Magnolia Fernandes. Por esse motivo, a querida anniversariante receberá de suas innumeras amiguinhas provas de carinho e de amizade.

— **Senhorinha Gelda Esmeralda Terra** — Transcorre amanhã, dia 7, o anniversario natalicio da distincta senhorinha Gelda Esmeralda Terra, funccionaria da Secretaria do Supremo Tribunal Militar, e filha do sr. Topasio Terra do nosso commercio, e de sua esposa d. Elza Terra. A anniversariante offerecerá em sua residencia as suas numerosas amiguinhas lauta mês ade doces, seguida de uma "soirée" dansante.

— Transcorre hoje o anniversario natalicio da menina Zilah Fonseca, filha dilecta do casal sr. Manoel Pires da Fonseca — D. Aristotelina Fonseca.

— Transcorre hoje o primeiro anniversario do menino Jorge Mauro, filhinho da exma. sra. Virgilina Figueiredo de Oliveira e do sr. Wilton de Oliveira.

— Faz annos hoje a senhorinha Eunice filha da funccionaria municipal, d. Ponciana da Silva.

A senhorinha Eunice, será alvo de grandes manifestações que lhes serão prestadas pelas suas amiguinhas.

— Transcorre hoje a data natalicia do sr. Huascar Santa Maria, dedicado auxiliar da publicidade do "O Globo".

— Fez annos hontem a senhorinha Zelia Haller, filha do sr. José Haller, funccionario da E. F. Central do Brasil.

Commemorando a data, foi offerecido em sua residencia, no Engenho de Dentro um jantar ás pessoas que lhe foram cumprimentar, realizando-se á noite, um chá-dansante que durou até alta madrugada.

FESTAS

Associação Athletica Banco do Brasil — Assegura-se que ultrapassará todas as expectativas o formidavel baile do Carnaval marcado pela A. A. Banco do Brasil para a noite de 13 do corrente no majestoso gymnasio do Fluminense.

Para esta festa são poucas as mesas que restam, esperando-se que se esgotem os convites dentro de poucos dias.

As orchestras contratadas têm ordem de iniciar as dansas ás 22 horas e meia, terminando ao amanhecer.

O traje será o de rigor ou fantasia de luxo. A decoração do gymnasio será um successo.

— **Banco Allemão Transatlantico Club** — Nos espaçosos salões do Club Germania á praia do Flamengo, o B. A. T. fará realizar no proximo sabbado 12 o seu já tradiccional baile carnavalesco com o qual já se familiarizou o "set" carioca.

A esforçada rapaziada do Banco Allemão Transatlantico Club não tem poupado esforços para que essa festa supére todas as anteriores marcando assim mais u m record do mundo bancario.

Tocarão duas explendidas orchestras e terá inicio ás 23 horas com farta distribuição de turbulentos brinquedos. Alegria, pessoal! e todos ao B. A. T. onde não ha logar para tristes nem discrentes.

NOIVADOS

Contrataram casamentos:

A senhorinha Maria Wanderley e o sr. José Lourenço da Silva Junior;

— a senhorinha Annita do Carmo Fernandes e o sr. José Severino de Salles;

— a senhorinha Dulce Rosa Gonçalves e o sr. Mozart da Costa Pinto.

— a senhorinha Lucy Rodrigues Orlando e o sr. Jayme Martins de Barros.

— a senhorinha Graziella Chaves Vieira e o sr. Virgilio Alves Pacheco;

— a senhorinha Vera Loureiro Gomes e o dr. José Gomes Filho;

— a senhorinha Maria Eugenia Telles e o sr. Ruy Ferreira dos Santos;

— a senhorinha Nilda Posada e o sr. Geraldo de Assis Fonseca;

— a senhorinha Elide Serra Coelho e o engenheiro Omar Tavares.

PHILAGYNA THEODULE WOLFF

PESSARIO PRESERVATIVO DA MULHER

A DAMA ELEGANTE E FINA USA SEMPRE A PHILAGYNA

CASAMENTOS

Realizaram casamentos:

A senhorinha Maria Emilia Pereira dos Santos e o sr. Raul Targino Ribeiro;

— a senhorinha Alice Soares de Castro e o sr. Abilio Duarte;

— a senhorinha Ophelia Rodrigues e o sr. Demerval Moutinho;

— a senhorinha Odette Magalhães e o dr. Mario Gomes Corrêa;

— a senhorinha Maria da Gloria Gonçalves e o major Noel Eugenio Vieira da Cunha;

— a senhorinha Nelia Lopes da Fonte e o sr. Francisco Flavio Vieira da Paz;

— a senhorinha Maria José Carvalho Castor e o sr. Roberto Gil;

— a senhorinha Esmeralda Gomes Bragança e o sr. Jorge Pereira dos Reis;

— a senhorinha Silva Avelar Martins e o sr. Humberto Cataldo;

— a senhorinha Mary Galeno de Sant'Anna e o sr. Bernard Arthur.

— Realizou-se hontem, ás 15 horas, na 3ª Pretoria o enlace matrimonial do sr. Alicio Augusto Alves com a senhorinha Zilda Daltro de Oliveira, filha do sr. Octavio de Souza Oliveira, já fallecido e da senhora Ottilia Daltro de Oliveira.

Testemunharam o acto os srs. dr. João Almeida e Martiniano Amambahy, pela noiva e Albano Freitas e Oswaldo Dias da Costa pelo noivo.

PROMOÇÕES

Tenente Leopoldo Guimarães Filho — No ultimo despacho presidencial referente á pasta da Marinha, foi promovido ao posto de 1º tenente o 2º Leopoldo Guimarães Filho.

Figura geralmente estimada nos meios navaes, o distincto official foi alvo, por esse motivo, das mais expressivas manifestações.

EM ACÇÃO DE GRAÇAS

Dr. Miguel de Carvalho — A Associação de Auxilios Mutuos dos Empregados da Santa Casa, num preito de gratidão ao seu grande Bemfeitor, dr. Miguel Joaquim Ribeiro de Carvalho, insigne provedor da Santa Casa, fará celebrar, amanhã, 7 do corrente, data de seu anniversario natalicio ás 11 horas, missa em acção de graças no altar mór da igreja da Misericordia.

BAPTIZADOS

Será levado, hoje á pia baptismal na igreja de São Francisco Xavier, o menino Edison, filhinho do sr. Jayme Cardoso da Silva e de sua esposa d. Yolanda Cardoso da Silva.

Serão padrinhos o dr. Petrucci Junior e sua esposa d. Adriana Petrucci.

LUTO

FALLECIMENTO

Falleceu, ante-hontem, nesta capital o professor João Damasceno Viração, um dos mais brilhantes officiaes da nossa Armada e que, durante 25 annos de serviço publico prestou relevantes serviços a Patria.

O enterro teve logar ás 9 horas de hontem, no cemiterio de São João Baptista com as honras militares a que tem direito, saindo o feretro da residencia de sua familia, á rua São Clemente, 147, casa 64.

MEMORIAS DO RIO

Ouça as curiosas chronicas do escriptor Hermeto Lima, da Academia Carioca de Letras, que são irradiadas diariamente, ás 21,30, pela Radio Educadora do Brasil, offerta dos autores do magistral Guia Rex e da famosa planta do Rio de Janeiro, unicos organisados com os preciosos elementos do cadastro technico immobiliario do corretor Milton Ferreira de Carvalho.

Os ouvintes que enviarem suas impressões receberão gratuitamente utilissimo brinde.

Sedas? Novidades?

PREÇOS REDUZIDOS?

São Realidades

NA

FEIRA DE TECIDOS

20 — RUA RAMALHO ORTIGÃO — 20

Faça suas COMPRAS A PRAZO NO PARC ROYAL sem augmento nos preços, pelo systema de A COMPENSADORA. Sim! Para comprar a prazo no PARC ROYAL é bastante ter credito aberto na

A COMPENSADORA

Pagamentos em prestações mensaes.

Rua Quitanda, 59

Homenageado o sr. João Carlos Vital

Tendo regressado de uma estação de aguas, o sr. João Carlos Vital reassumiu as suas funcções de chefe do Gabinete do ministro do Trabalho.

Por esse motivo, lhe foi offerecido, hontem, um almoço no restaurante "Albamar" pelos membros daquelle Gabinete. A reunião transcorreu num ambiente de viva cordialidade.

Ao champagne, falou o sr. Rubens Porto, manifestando em nome dos seus collegas a satisfação com que todos receberam a volta do sr. João Carlos Vital ao exercicio do seu alto posto.

O orador enalteceu as qualidades do homenageado, que se affirmou como homem de intelligencia e de acção. Agradecendo o gesto de amizade dos seus collaboradores, o sr. João Carlos Vital proferiu brilhante improviso, salientando a capacidade de trabalho de todos os auxiliares director do grande ministro Waldemar Falcão.

Compareceram ao almoço os srs. Waldyr Niemeyer, assistente technico; Marcial Dias Pequeno secretario do ministro; Sá Freire Alvim e Rubens Porto, assistentes-technicos; Edmundo Bragante e Antonio Swenson, official de Gabinete. O sr. Waldemar Falcão fez-se representar.

METRO HOJE

★ PASSEIO, 62 • TELS. 22-6490 E 6141 ★

O primeiro cinema no Rio dotado de poltronas estofadas e apparelhamento de ar condicionado.

MEIO DIA 2 30 - 5 00 7 30 E 10 hs

Jeanette MacDONALD

"O Vagalume"

ALLAN JONES • WARREN WILLIAM BILLY GILBERT • DOUGLAS DUMBRILLE

5 ULTIMOS DIAS!

SO' ATE' QUINTA-FEIRA! NÃO PERCA ESTE DESLUMBRAMENTO!

PREFIRA, PARA SUA COMMODIDADE, A SESSÃO do 1/2 DIA ou 7.30

POLTRONA 4$400 ESTUDANTES (SO ATE AS 5 HORAS) 2$200

Nenhum film estreado no "Metro" será exhibido em outros Cinemas do Rio antes de passados 60 dias de suas exhibições neste Cinema.

O "Combate da Armação"

AS COMMEMORAÇÕES QUE SERÃO LEVADAS A EFFEITO

O Gremio Floriano Peixoto, a exemplo dos annos anteriores, commemorará a data do "Combate da Armação", que occorre quarta-feira proxima, 9 do corrente.

Rememorando esse feito que em 1894 assignalou uma das phases mais empolgantes da luta travada entre as forças legaes e os revoltosos, aquella agremiação que tem como patrono o consolidador da Republica, levará a effeito naquelle dia, uma romaria ao cemiterio de Maruhy, na capital fluminense em visita aos tumulos dos que succumbiram na peleja convidando para esse fim, por nosso intermedio, todos quantos queiram participar dessa demonstração de saudade e civismo.

Um jurista brasileiro condecorado pelo rei da Noruega

Na séde da legação da Noruega, será realizada, na proxima quarta-feira, 9 de fevereiro corrente ás 17 horas, a solennidade da entrega, pelo sr. encarregado de Negocios, sr. Reidar Solum ao jurista brasileiro dr. Edmundo de Miranda Jordão, da commenda do Officialato de 1.ª classe da Ordem Real de Santo Olavo.

Moveis, stores, cortinas e tapetes

OS MAIS MODERNOS, CHICS E CONFORTAVEIS

Só na CASA A. F. COSTA

Os de maior successo pelas vantagens que offerece em acabamento, conforto, preços e qualidade garantida.

VISITEM NOSSAS EXPOSIÇÕES

CASA A. F. COSTA

27 — RUA DOS ANDRADAS — 27

Moveis-CASA SAMPAIO

Dormitorios para casal de 480$ a 1:200$

SALA de Jantar de 300$000 a 1:700$000

grupos estofados de... 220$ a 350$

Trocam - se moveis antigos por modernos

á RUA RIACHUELO, — 5 e 7 —

Visitem as exposições da

CASA SAMPAIO

Assistencia Judiciaria do DIARIO CARIOCA

Criada esta secção gratis para os seus leitores pobres sob a direcção do dr. Alvaro Conceição de Oliveira

O DIARIO CARIOCA, ao inaugurar a Assistencia Judiciaria para seus leitores, prestou mais um relevante serviço á sociedade defendendo os direitos dos que necessitam de Justiça. O successo e recompensa dessa nova secção encontramos nos agradecimentos que temos recebido. Continuaremos diariamente das 10 ½ ás 11 ½ a attender aos interessados.

RKO RADIO PICTURES

A LUCTA BRADDOCK x TOMMY FARR EM SEUS MENORES DETALHES!

AMANHÃ IMPERIO

CONCESSÃO UNICA DO GOVERNO DA REPUBLICA

LOTERIA FEDERAL DO BRASIL

Contrato celebrado com o Governo da União em 24 de Dezembro de 1937, á vista da Lei N. 21.143, de Março de 1932

10.ª EXTRAÇÃO — PREMIO MAIOR: **500:000$000** — PLANO D

Lista da extração de SABADO, 5 de FEVEREIRO de 1938

2.893 PREMIOS

Nesta LISTA não figuram por extenso os numeros premiados pela terminação do ultimo algarismo

Os bilhetes são litografados em papel branco, tinta verde, fundo preto e numeração preta na frente, com a inscrição: Extração em 5 de Fevereiro de 1938 ás 14 horas

Atenção: Verifiquem a terminação simples de seus BILHETES

Todos os numeros terminados em 4 têm 70$000

TODOS OS NUMEROS TERMINADOS EM 4 TEM 70$000

0

154 ... 100$
163 ... 100$
187 ... 100$
295 ... 100$
303 ... 100$
307 ... 100$
430 ... 100$
451 ... 100$
492 ... 100$
505 ... 100$
543 ... 100$
572 ... 100$
629 ... 100$
689 ... 100$
704 ... 100$
729 ... 100$
754 ... 100$
768 ... 100$
894 ... 100$
982 ... 100$

Todos os numeros deste milhar terminados em 4 TÊM 70$000

1

1033 ... 100$
1048 ... 100$
1064 ... 100$
1079 ... 100$
1082 ... 100$
1092 ... 100$
1093 ... 100$
1114 ... 100$
1164 ... 100$
1193 ... 100$
1197 ... 200$
1211 ... 100$
1268 ... 100$
1278 ... 100$
1386 ... 100$
1396 ... 200$
1473 ... 100$
1496 ... 200$
1551 ... 100$
1559 ... 100$
1595 ... 100$
1607 ... 100$
1639 ... 100$
1646 ... 500$
1655 ... 100$
1690 ... 100$
1734 ... 100$
1756 ... 100$
1809 ... 500$
1900 ... 100$
1922 ... 100$
1925 ... 100$
1967 ... 100$

Todos os numeros deste milhar terminados em 4 TÊM 70$000

2

2048 ... 100$
2165 ... 200$
2174 ... 100$
2186 ... 200$
2223 ... 100$
2229 ... 100$
2247 ... 100$
2250 ... 100$
2389 ... 100$
2433 ... 100$
2498 ... 100$
2527 ... 100$
2532 ... 100$
2586 ... 100$
2596 ... 100$
2636 ... 100$
2652 ... 100$
2664 ... 100$
2727 ... 100$
2769 ... 100$
2851 ... 100$
2917 ... 100$

Todos os numeros deste milhar terminados em 4 TÊM 70$000

3

3046 ... 100$
3133 ... 100$
3202 ... 500$
3225 ... 100$
3243 ... 100$
3296 ... 100$
3302 ... 100$
3383 ... 100$
3396 ... 500$
3413 ... 200$
3515 ... 100$

3568
2:000$
S. Paulo

3598 ... 100$
3675 ... 100$
3676 ... 100$
3722 ... 100$
3761 ... 100$
3770 ... 100$
3931 ... 100$
3961 ... 100$

Todos os numeros deste milhar terminados em 4 TÊM 70$000

4

4003 ... 100$
4053 ... 100$
4054 ... 100$
4071 ... 200$
4135 ... 100$
4301 ... 100$
4364 ... 100$
4373 ... 100$
4411 ... 100$
4453 ... 100$
4482 ... 100$
4557 ... 200$
4573 ... 100$
4596 ... 100$
4605 ... 100$
4630 ... 100$
4651 ... 100$
4699 ... 100$
4804 ... 200$
4814 ... 200$
4850 ... 100$
4859 ... 100$
4866 ... 100$
4878 ... 100$
4981 ... 100$

Todos os numeros deste milhar terminados em 4 TÊM 70$000

5

5142 ... 500$
5267 ... 100$
5278 ... 100$
5299 ... 100$
5311 ... 100$
5431 ... 100$
5469 ... 100$
5507 ... 100$
5540 ... 100$
5544 ... 500$
5593 ... 100$
5603 ... 100$
5662 ... 100$
5703 ... 100$
5780 ... 200$
5804 ... 100$
5808 ... 100$
5848 ... 100$
5884 ... 100$
5887 ... 100$
5963 ... 100$
5995 ... 100$

Todos os numeros deste milhar terminados em 4 TÊM 70$000

6

6083 ... 100$
6143 ... 100$
6219 ... 100$
6281 ... 100$
6413 ... 500$
6429 ... 100$
6448 ... 100$
6458 ... 100$
6467 ... 200$
6502 ... 100$
6532 ... 100$
6597 ... 100$
6602 ... 100$
6642 ... 100$
6670 ... 200$
6728 ... 100$
6806 ... 100$
6815 ... 100$
6865 ... 100$
6869 ... 100$
6946 ... 100$
6957 ... 100$

Todos os numeros deste milhar terminados em 4 TÊM 70$000

7

7010 ... 200$
7061 ... 100$
7159 ... 100$
7213 ... 100$
7243 ... 100$
7301 ... 100$
7336 ... 200$
7356 ... 200$
7377 ... 100$
7407 ... 100$
7438 ... 100$
7557 ... 100$
7594 ... 500$
7601 ... 100$
7649 ... 100$
7681 ... 100$
7707 ... 100$
7708 ... 100$
7768 ... 100$
7798 ... 100$
7802 ... 100$
7820 ... 500$
7827 ... 100$
7913 ... 100$
7958 ... 100$
7970 ... 100$
7990 ... 100$

Todos os numeros deste milhar terminados em 4 TÊM 70$000

8

8031 ... 100$
8113 ... 100$
8266 ... 100$
8275 ... 200$
8282 ... 200$
8292 ... 100$
8303 ... 100$
8306 ... 100$
8318 ... 100$
8377 ... 100$
8448 ... 100$
8488 ... 100$
8516 ... 100$
8538 ... 100$
8594 ... 100$
8667 ... 200$
8705 ... 200$
8706 ... 100$
8802 ... 100$
8808 ... 200$
8814 ... 100$

8887
1:000$000

8907
3:000$
Rio

8930 ... 200$
8963 ... 100$
8966 ... 100$
8968 ... 500$
8977 ... 100$
8984 ... 200$

Todos os numeros deste milhar terminados em 4 TÊM 70$000

9

9002 ... 100$
9010 ... 100$
9011 ... 100$
9037 ... 100$
9048 ... 100$
9064 ... 200$
9126 ... 100$
9136 ... 100$
9195 ... 100$
9238 ... 100$
9345 ... 500$
9346 ... 100$
9375 ... 500$
9383 ... 100$
9387 ... 100$
9489 ... 100$
9541 ... 100$
9566 ... 100$
9638 ... 100$
9650 ... 200$
9671 ... 100$
9712 ... 100$
9756 ... 100$
9853 ... 100$
9874 ... 200$
9884 ... 100$
9913 ... 100$
9935 ... 100$
9943 ... 100$
9974 ... 100$

Todos os numeros deste milhar terminados em 4 TÊM 70$000

10

10015 ... 100$
10120 ... 100$
10172 ... 100$
10187 ... 100$
10208 ... 100$
10229 ... 500$
10309 ... 100$
10329 ... 100$
10333 ... 100$
10450 ... 100$
10458 ... 100$
10461 ... 200$
10479 ... 100$
10489 ... 100$
10507 ... 100$
10548 ... 100$
10552 ... 100$
10560 ... 100$
10625 ... 100$
10657 ... 100$
10661 ... 100$
10680 ... 100$
10752 ... 100$
10806 ... 100$
10872 ... 100$
10873 ... 100$
10902 ... 100$
10939 ... 100$
10946 ... 100$
10992 ... 200$

Todos os numeros deste milhar terminados em 4 TÊM 70$000

11

11000 ... 100$
11003 ... 100$
11013 ... 500$
11056 ... 100$
11060 ... 100$
11092 ... 100$
11136 ... 100$
11139 ... 100$
11146 ... 100$
11294 ... 100$
11301 ... 100$
11307 ... 100$
11338 ... 100$
11352 ... 100$
11358 ... 100$
11401 ... 100$
11413 ... 100$
11425 ... 100$
11436 ... 100$
11493 ... 100$
11501 ... 100$
11543 ... 100$
11648 ... 100$
11652 ... 100$
11706 ... 200$
11759 ... 100$
11773 ... 100$
11802 ... 100$
11835 ... 200$
11864 ... 100$
11894 ... 100$
11981 ... 100$

Todos os numeros deste milhar terminados em 4 TÊM 70$000

12

12008 ... 100$
12081 ... 100$
12082 ... 100$
12096 ... 100
12109 ... 100$
12126 ... 100$
12145 ... 100$
12156 ... 100$
12237 ... 100$
12269 ... 100$
12279 ... 100$
12285 ... 200$
12299 ... 100$
12313 ... 100$
12339 ... 100$
12368 ... 100$
12476 ... 100$
12540 ... 100$
12551 ... 100$
12623 ... 200$
12741 ... 100$
12748 ... 100$
12784 ... 100$
12811 ... 200$
12812 ... 100$
12873 ... 100$
12915 ... 200$
12942 ... 200$
12943 ... 100$
12947 ... 100$

Todos os numeros deste milhar terminados em 4 TÊM 70$000

13

13054 ... 100$
13069 ... 200$
13076 ... 100$
13225 ... 100$
13252 ... 100$
13275 ... 100$
13276 ... 100$
13295 ... 100$
13296 ... 200$
13324 ... 100$
13353 ... 200$
13360 ... 100$
13377 ... 100$
13519 ... 100$
13536 ... 100$

13650
1:000$000

13681 ... 100$
13809 ... 100$
13835 ... 100$
13876 ... 100$
13879 ... 100$
13901 ... 100$
13970 ... 100$
13998 ... 100$

Todos os numeros deste milhar terminados em 4 TÊM 70$000

14

14077 ... 500$
14089 ... 100$
14120 ... 100$
14157 ... 100$
14192 ... 100$
14211 ... 200$
14236 ... 100$
14272 ... 500$
14273 ... 200$
14324 ... 100$
14401 ... 200$
14491 ... 100$
14493 ... 100$
14561 ... 100$
14627 ... 100$
14703 ... 100$
14710 ... 100$
14718 ... 100$
14732 ... 100$
14761 ... 100$
14775 ... 100$
14846 ... 100$
14848 ... 100$
14869 ... 100$
14901 ... 200$
14952 ... 100$

Todos os numeros deste milhar terminados em 4 TÊM 70$000

15

15046 ... 100$
15058 ... 100$
15095 ... 100$
15148 ... 200$
15151 ... 100$
15183 ... 100$
15247 ... 100$
15271 ... 100$
15312 ... 100$
15317 ... 100$
15324 ... 100$
15425 ... 100$
15523 ... 100$
15550 ... 200$
15601 ... 100$
15609 ... 100$
15663 ... 100$
15725 ... 100$
15731 ... 100$
15781 ... 100$
15866 ... 100$
15867 ... 200$
15965 ... 100$
15970 ... 100$

Todos os numeros deste milhar terminados em 4 TÊM 70$000

16

16105 ... 100$
16122 ... 200$
16124 ... 100$
16161 ... 100$
16175 ... 100$
16197 ... 100$
16217 ... 100$

16302
1:000$000

16313 ... 200$
16337 ... 100$
16343 ... 100$
16352 ... 100$
16361 ... 100$
16367 ... 100$
16457 ... 100$
16477 ... 100$
16506 ... 100$
16545 ... 100$
16633 ... 100$
16643 ... 100$
16690 ... 100$
16842 ... 100$
16895 ... 100$
16898 ... 100$
16934 ... 100$
16958 ... 100$
16961 ... 500$
16974 ... 100$

Todos os numeros deste milhar terminados em 4 TÊM 70$000

17

17105 ... 100$
17117 ... 100$
17162 ... 100$
17177 ... 100$
17301 ... 100$
17411 ... 100$
17418 ... 200$
17436 ... 100$
17492 ... 200$
17552 ... 100$
17558 ... 100$
17574 ... 200$
17596 ... 100$

17653. Ap. 12:500$

17654
500:000$
S. Paulo

17655. Ap. 12:500$

17790 ... 100$
17822 ... 100$
17829 ... 100$
17859 ... 100$
17865 ... 200$
17876 ... 100$
17913 ... 100$
17918 ... 100$

Todos os numeros deste milhar terminados em 4 TÊM 70$000

18

18036 ... 100$
18060 ... 100$
18075 ... 100$
18137 ... 100$
18228 ... 100$
18316 ... 100$
18369 ... 100$
18472 ... 100$
18517 ... 100$
18540 ... 100$
18559 ... 100$
18600 ... 100$
18601 ... 500$
18627 ... 200$
18660 ... 100$
18708 ... 100$
18733 ... 100$
18757 ... 100$
18778 ... 100$
18815 ... 100$
18820 ... 200$
18832 ... 100$
18901 ... 100$
18926 ... 100$
18996 ... 200$

Todos os numeros deste milhar terminados em 4 TÊM 70$000

19

19144 ... 100$
19218 ... 100$
19220 ... 100$
19225 ... 100$
19255 ... 100$
19275 ... 100$
19285 ... 100$
19287 ... 100$
19323 ... 200$
19378 ... 100$
19393 ... 100$
19425 ... 100$
19468 ... 100$
19547 ... 100$
19633 ... 100$
19642 ... 500$
19659 ... 100$
19662 ... 100$
19726 ... 100$
19753 ... 100$
19795 ... 100$
19821 ... 100$
19836 ... 100$
19875 ... 100$
19890 ... 200$
19943 ... 100$

Todos os numeros deste milhar terminados em 4 TÊM 70$000

20

20025 ... 100$
20079 ... 100$
20120 ... 100$
20209 ... 100$
20214 ... 100$
20288 ... 500$
20332 ... 100$
20347 ... 100$
20361 ... 100$
20377 ... 100$
20407 ... 100$
20448 ... 200$
20452 ... 200$
20477 ... 100$
20502 ... 200$
20569 ... 100$
20571 ... 100$
20635 ... 100$
20653 ... 100$
20680 ... 100$
20700 ... 100$
20702 ... 100$
20777 ... 200$
20792 ... 100$
20807 ... 100$
20841 ... 100$
20862 ... 100$
20884 ... 100$
20908 ... 100$
20949 ... 100$
20969 ... 100$
20989 ... 100$

Todos os numeros deste milhar terminados em 4 TÊM 70$000

21

21007 ... 100$
21063 ... 100$
21072 ... 100$
21130 ... 100$
21321 ... 100$
21345 ... 100$
21438 ... 100$
21519 ... 100$
21560 ... 100$

21611
10:000$
Rio

21632 ... 200$
21727 ... 100$
21753 ... 100$
21764 ... 100$
21769 ... 100$

21792
1:000$000

21817 ... 100$
21827 ... 100$
21915 ... 100$
21974 ... 100$
21998 ... 200$

Todos os numeros deste milhar terminados em 4 TÊM 70$000

22

22003 ... 100$
22013 ... 100$
22071 ... 100$

22120
20:000$
Rio

22145 ... 100$
22164 ... 100$
22218 ... 200$
22310 ... 100$
22337 ... 100$
22345 ... 100$
22357 ... 100$
22417 ... 100$
22516 ... 100$
22559 ... 100$
22632 ... 200$
22638 ... 100$
22665 ... 100$
22683 ... 100$
22704 ... 100$
22748 ... 100$
22821 ... 100$
22870 ... 100$
22911 ... 100$

Todos os numeros deste milhar terminados em 4 TÊM 70$000

PREMIOS MAIORES

17654 — 500:000$ — S. Paulo
22120 — 20:000$ — Rio
21611 — 10:000$ — Rio
8907 — 3:000$ — Rio
3568 — 2:000$ — S. Paulo
8887 — 1:000$000 — S. Paulo
13650 — 1:000$000 — Sta. Rita do Sapucai
16302 — 1:000$000 — S. Paulo
21792 — 1:000$000 — S. Paulo

TERMINADOS EM 4 TODOS OS NUMEROS TEM 70$000

Todos os numeros terminados em 4 têm 70$000

PLANO DA PRESENTE LISTA

PLANO D

PREMIOS:

1	Premio de	....	500:000$000
1	" "	....	20:000$000
1	" "	....	10:000$000
1	" "	....	3:000$000
1	" "	....	2:000$000
4	" " 1:000$000	....	4:000$000
20	" " 500$000	....	10:000$000
64	" " 200$000	....	12:800$000
500	" " 100$000	....	50:000$000
2.300	" " 70$000	para os bilhetes terminados com o algarismo final do primeiro premio	161:000$000
2.893			772:800$000

O Escritorio á rua da Alfandega n. 28, estará aberto para pagamentos todos os dias uteis, das 9 ás 11 ½ e das 13 ½ ás 16 horas, exceto nos dias feriados.

A Administração pagará o valor que representem os bilhetes premiados, durante os primeiros 6 mezes da respetiva extração, ao seu portador, e não atenderá reclamação alguma por perda ou subtração de bilhetes.

No caso do premio maior caber ao numero 1, serão considerados como aproximações o imediatamente superior e o ultimo dos milhares que jogarem; sendo sorteado o ultimo, serão aproximações o imediatamente inferior e o primeiro, isto é, o numero 1.

As extrações principiam ás 14 horas

Plano da proxima extração em 9 de Fevereiro de 1938

PLANO C

PREMIOS:

1	Premio de	....	200:000$000
1	" "	....	20:000$000
1	" "	....	10:000$000
1	" "	....	5:000$000
1	" "	....	2:000$000
6	" " 1:000$000	....	6:000$000
8	" " 500$000	....	4:000$000
20	" " 200$000	....	4:000$000
30	" " 100$000	....	3:000$000
800	" " 50$000	....	40:000$000
1.120	" " 40$000	para os bilhetes terminados com os dois ultimos algarismos do 2.º ao 5.º premio	44:800$000
2.800	" " 40$000	para os bilhetes terminados com o algarismo final do primeiro premio	112:000$000
4.789			450:800$000

10.ª Extração = Concessionario: Domingos Demarchi = O Fiscal do Governo: René Mostardeiro — O Ajudante do Fiscal do Governo: Lauro Pacheco — O Escrivão: Joaquim de Freitas Junior **= 10.ª Extração**

TERÇA-FEIRA

A alegria vae encher novamente a cidade...

Volta o SAMBA com

Carmen Miranda

para o

CASINO COPACABANA

BRINDES DO "SELLO ENCARNADO"

RESULTADO DOS SORTEIOS REALIZADOS PELA LOTERIA FEDERAL, EM 5 DE FEVEREIRO DE 1938

Coupon-reclame 1.º premio	500$000
Coupon-reclame 2.º premio	350$000
Coupon-reclame 3.º premio	250$000
Coupon-reclame 4.º premio	120$000

Todos os coupons cujos finaes sejam 4, 0, 1, 7 e 8 têm direito á um brinde de duas cadernetas, conforme as condições do coupon-reclame

SOCIEDADE FEDERAL DE BRINDES, LTDA.

Praça Tiradentes, 79-1.º andar — Rio de Janeiro

Agentes autorizados da Empreza Fluminense de Brindes

Cartas Patentes, 7 e 8 — Nictheroy

O Banco do Brasil fará na proxima semana nova distribuição de coberturas

A CARTEIRA CAMBIAL DO BANCO DO BRASIL FORNECEU HONTEM, A SEGUINTE NOTA

O Banco do Brasil fará na proxima semana, nova distribuição de cobertura para cobranças vencidas e depositadas e tambem para pedidos de companhias de gazolina e moinhos, até o dia 31 de janeiro ultimo.

Attenderá tambem os pedidos de remessas feitos, até o dia 22 do mesmo mez.

THEATRO

PRIMEIRAS

"CORDÃO DO CATTETE", NO THEATRO RECREIO

Ante-hontem, o theatro Recreio viveu uma grande noite com a "première" de "Cordão do Cattete", a revista politico-carnavalesca de Ary Barroso.

Trata-se realmente de um espectaculo alegre e ruidoso, fadado a fazer longa carreira no cartaz do theatro mais popular e querido da cidade.

A interpretação dada a "Cordão do Cattete" pelo conjunto do Recreio, foi esplendida, apparecendo em primeiro plano essa notavel Aracy.

Oscarito, o excentrico insuperavel seguiu-a de perto, fazendo a platéa rir de maneira notavel.

"Cordão do Cattete" fará carreira. E bem merece ser vista e applaudida.

L. S.

JAYME COSTA E A TEMPORADA OFFICIAL DO ANNO PASSADO

Do actor Jayme Costa recebemos a carta abaixo:

"Illmo. sr. redactor. — Communico que nesta data entreguei a s. ex. o sr. ministro da Educação, o relatorio de minha temporada de 1937, organizada pela Commissão de Theatro.

Da parte que me coube desempanhar, como de outras vezes em que realizei temporadas officiaes, sinto-me á vontade para affirmar ao illustre amigo que teve toda a efficiencia, satisfazendo ao publico aos autores e aos artistas meus contratados, como prova a documentação que arregimentei e ponho, com prazer á disposição de v. s."

O GRANDE ESPECTACULO DE AMANHA, NO CINE?THEATRO CENTRAL, DE NICTHEROY

FRANCISCO ALVES VAE CANTAR MUSICAS DO CARNAVAL

E' amanhã, finalmente, que o Cine-Theatro Central, de Nictheroy terá, á noite a sua platéa completamente lotada.

Francisco Alves, o cantor perfeito das nossas musicas; Ary Barroso e Manoel Araujo, apreciado interprete de emboladas, vão á vizinha cidade offerecer ao publico dali um unico espectaculo

"VIVA A FOLIA", HOJE NO OLYMPIA

A Companhia Popular do Theatro Olympia, dá hoje, em "matinée" e á noite, em tres sessões, a revista carnavalesca de successo "Viva a folia", de Boiteux Sobrinho. Terça-feira, subirá á scena no theatrinho da rua Visconde do Rio Branco a revista "Teréré resolve", entreando a actriz Lili Ferreira.

A COMPANHIA DE REVISTAS DO CARLOS GOMES, DESPEDE-SE HOJE!

Com as ultimas representações da peça carnavalesca "Orgia", de Luiz Peixoto e Gilberto Andrade, a Companhia de Revistas Modernas actualmente no theatro Carlos Gomes termina a sua temporada carnavalesca organizada para ali com esse objectivo.

A engraçada e opportuna peça irá em "matinée" e á noite em duas sessões, com a actuação de Alda Garrido em optimas papeis.

O PRIMEIRO DOMINGO DE "CORDÃO DO CATTETE", A REVISTA CARNAVALESCA DO RECREIO

A sensacional revista de Ary Barroso que tão grande exito alcançou ante-hontem no Recreio, merecendo os elogios unanimes da critica e do publico, irá hoje, á scena tres vezes, ás 15 horas, em matinée chic das senhoras e ás 20 e 22 horas na intervenção brilhante de Aracy Côrtes, a "Deuza do Samba" de Oscarito e, de toda a Companhia Luiz Iglezias-Freire Junior. Amanhã e todas as noites, o maior successo do Carnaval de 1938 "Cordão do Cattete".

TERE'RE' NÃO RESOLVE", NO RECREIO

A peça a seguir depois do Carnaval no Recreio é "Teréré" não resolve" de Custodio Mesquita, e Mario Lago.

269 toneladas de provisões!

2 TONELADAS DE CAVIAR E 150.000 LITROS DE CHAMPAGNE...

Quando o capitanea da Linha Franceza — o "Normandie" — largar ferros a 5 de fevereiro, para iniciar um cruzeiro de 22 dias, destino ao Rio, elle trará em sua dispensa 269 toneladas de provisões, entre as quaes 2 toneladas de caviar e 150.000 litros de champagne. O "Normandie" accommoda mais de 2.000 passageiros. Embora a lista de turistas que vêm ao Rio limite-se a apenas 1.000, elles exigem uma tripulação de 1.339 pessoas!

No "Normandie", além das 3 refeições diarias, os passageiros têm plena liberdade para petiscar, tomar chá, cear, etc. Devemos considerar que o navio está em condições de satisfazer a quaesquer pedidos, em materia culinaria. Os dados abaixo darão uma ligeira idéa do que é a dispensa do "Normandie". E esta provisão foi comprada apenas para a viagem ao Rio!

10 toneladas de frangos
5 " de perús
4 " de patos
15 " de manteiga (sufficiente para besuntar todo o navio)
25 toneladas de leite e creme
7 " de queijo
100 " de gelo.

Antes de zarpar, as docas de Nova York estarão movimentadissimas, pelo cruzar de caminhões que trarão as provisões... 30 toneladas de vegetaes, montanhas de alface, salsão, cebolinhas, rabanete, molho de tomate, pepino etc. vindos de todos os mercados dos EE. UU.

Os refrigeradores do "Normandie" estão repletos, com 6 toneladas de lagostas, 10 toneladas de peixe e quatro toneladas de carne. Tambem, entre outras provisões, ha 150.000 ovos, 6.000 caixas de frutas, 500.000 cigarros americanos e 50.000 charutos.

O "Normandie" é o primeiro navio de seu tamanho a entrar na bahia do Rio e deve estar batendo o record na quantidade de provisões, compradas de uma só vez.

Além dos alimentos, elle trará, tambem, 6.000 toneladas de oleo para seus motores!

ELZA - CAZARRE'
Rival - Theatro
A's 15 horas
A's 20 horas
A's 22 horas
APPARECEU UM HOMEM!
Amanhã: 20 e 22 horas
Sexta-feira: "CONHECI UMA HESPANHOLA..."

Dr. José de Albuquerque
Affecções sexuaes masculinas venereas ou não. Tratamento da
IMPOTENCIA EM MOÇO
R. DO ROSARIO, 172. De 1 ás 6

THEATRO
CARLOS GOMES
COMPANHIA DE REVISTAS MODERNAS
HOJE ás 15 hs. "matinée" ás 8 e ás 10 horas — duas sessões.
ultimos espectaculos.
"ORGIA"
Com ALDA GARRIDO e toda a COMPANHIA
Despedida da Companhia.

OS RAPAZES NÃO QUERIAM DANÇAR COM ELLA

O MAU HALITO É INIMIGO DA SOCIEDADE

A licção da experiencia deve ser aproveitada. Para evitar o mau halito, attenda ao conselho de um dentista de reconhecida capacidade profissional, e faça isto: pela manhã e á noite, usando Colgate, escove os dentes superiores da gengiva para baixo, e os inferiores da gengiva para cima. Enxague a boca. Depois, ponha na lingua um centimetro de Creme Dental Colgate e dissolva-o com um sôrvo de agua. Bocheche com este liquido, fazendo-o passar entre os dentes. Torne a enxaguar a boca. Além de evitar o mau halito, Colgate limpa e dá brilho aos dentes. Conserva as gengivas rosadas e firmes. Colgate deixa na boca uma deliciosa sensação de frescura.

O QUE ATTESTA DE "COLGATE" CONHECIDO DENTISTA

● *Tenho recommendado aos meus clientes a pasta "Colgate" por ser a melhor.*

Elias Zaidan

Dr. Elias Zaidan
(Abalisado profissional de São Paulo)

RDC-L-38107

2$800 Tubo Grande

TUBO GIGANTE 5$000 - MÉDIO 1$500

ACADEMIA DE COMMERCIO
OFFICIALISADA — FISCALISADA — SUBVENCIONADA
Cursos: Admissão — Propedeutico — Perito-contador
MATRICULAS 15 A 28 DE FEVEREIRO
Peçam prospectos
Praça 15 de Novembro — Tel. 23-3227

PHOSPHOROS
USEM
DAS MARCAS
SOL
E
YPIRANGA
SÃO OS MELHORES E POR TODOS PREFERIDOS

THEATRO RECREIO
HOJE — A's 15 horas — HOJE
A' NOITE — Duas Sessões — A's 20 e 22 horas

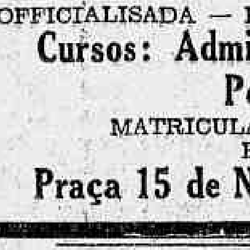

Continuação do assombroso exito da formidavel revista de criticas politicas carnavalescas, original de Ary Barroso
"CORDÃO DO CATTETE"
COM TODAS AS MUSICAS LANÇADAS PARA O CARNAVAL DE 1938!! — Um novo successo da companhia do RECREIO, a cuja frente está a formidavel dupla:
Aracy Cortes e Oscarito
Um milhão de gargalhadas em duas horas, com os quadros: "Melancolia de Mômo" — "Carnaval Politico" — "Carnaval Carioca" — "Carnaval no Bond" — "Cordão das Brabuletas" — "Cordão do Cattete" — "Carnaval nos Ranchos" — "Carnaval na Rua" — "Vão p'ro Scala de Milão", etc. — Uma revista que focaliza em engraçadissimas "charges" carnavalescas os factos da actualidade!!! — TODOS OS TYPOS DO MOMENTO, EM SCENA NO RECREIO!!!
Amanhã e todas ás noites, no Recreio — A's 20 e 22 horas
CORDÃO DO CATTETE"

AOS LEITORES DO DIARIO CARIOCA

Machina de Costura NEW HOME

Modelo estilizado, typo gabinete, de pedal, com 4 gavetas, em imbuya envernizada na côr natural. A machina offerecida pelo DIARIO CARIOCA acha-se em exposição na "CASA LUCAS", avenida Passos 36-38, em frente ao Thesouro

Machinas NEW HOME — Distribuidores:
COMPANHIA FEDERAL DE ELECTRICIDADE

Sem Um Real de Dispendio!

Inteiramente GRATIS!

Em sorteios mensaes que serão realizados nos dias 10 de cada mez, ás 15 horas, na séde da "Invicta S. A.", na rua São Pedro, 170, terreo.

1°. premio — Um terreno na Ilha do Governador, (Jardim Carioca).

2°. premio — Um Refrigerador Bitter.

3°. premio — Uma machina de costura New Home (de pedal, com cinco gavetas).

4°. premio — Um conto de réis em apolices (Certificado Cita).

2-Minas, 2-S. Paulo e 2-Pernambuco.

O DIARIO CARIOCA publica diariamente UM COUPON

BASTA REUNIR 10 COUPONS DE 10 DIAS DIFFERENTES (NÃO PRECISAM SER SEGUIDOS) PARA OBTER UM CARTÃO COM DIREITO A CONCORRER AO SORTEIO MENSAL SEM NENHUM DISPENDIO E SEM MAPPAS.

COMPLETE O CONFORTO DO SEU LAR!

A troca dos coupons pelos cartões para o sorteio do corrente mez será feita na Praça Tiradentes 77 - 1.º andar — DIARIO CARIOCA — diariamente das 12 ás 17 horas

Fevereiro - 1938
Coupon N.
6
CONCURSO DO
DIARIO CARIOCA

O Vasco Venceu o Palestra Por 2 x 1

Diario Carioca

Anno XI — Numero 2.963 Rio de Janeiro, Domingo, 6 de Fevereiro de 1938 Praça Tiradentes n.º 77

O Afundamento do Alcira Revolta a Opinião Ingleza

LONDRES, 5 — Todos os matutinos londrinos inseriram editoriaes sobre o afundamento do cargueiro inglez "Alcira", por dois aeroplanos, ao largo de Barcelona.

O "News Chronicle" diz a proposito: "Mesmo a infallivel calma do sr. Duff Cooper deve ser abalada pelo ultimo ultraje commettido contra a navegação britannica pelo general Franco e seus alliados fascistas. Se o governo britannico supporta isso, o general Franco deverá dizer a si mesmo que a paciencia britannica não tem limite. Felizmente existem indicios de que os fascistas já foram muito longe...".

O "Daily Sketch" diz: "Não ha desculpa possivel. Só nos resta encontrar um energico e efficiente remedio".

O "Daily Herald" expressa sua indignação nos seguintes termos: "Estamos face á face com uma deliberada politica que, se não fôr contida de um modo efficiente, continuará a desenvolver-se. O general Franco está empregando a pirataria como instrumento da guerra e elle acredita que a victoria militar se acha além de suas possibilidades, de sorte que o regime de terror no Mediterraneo é a sua unica esperança.

Proseguindo no mesmo tom, o "Daily Herald" conclue do seguinte modo os seus commentarios: "Se os submarinos e aeroplanos do general Franco agem como piratas, como piratas devem ser tratados". — (U. P.).

O auto derrapou

Transitavam hontem por um dos passeios da rua de Itapiru' em frente ao numero 145, os irmãos João Baptista, branco, de 15 annos, commerciario, residente á rua Itapiru' n. 42, casa I, e Hilda da Encarnação de 19 annos, solteira, quando foram attingidos por um auto que, ao desviar-se de outro, derrapou, subindo á calçada.

Ambos que soffreram: João ferimento no frontal e fractura do braço direito e Hilda, ferimento no frontal e contusões generalizadas depois de soccorridos pela Assistencia, retiraram-se.

Aggredido a páo na Praça Mauá

A VICTIMA FOI INTERNADA NO H. P. S.

Procurou hontem, pela manhã, o posto central de Assistencia, para medicar-se, o operario José Faustino, de nacionalidade portugueza casado, de 40 annos de edade, e morador á rua Saccadura Cabral n. 47.

José Faustino apresentava fratctura de craneo e estava totalmente molhado. Depois de ser convenientemente medicado, Faustino declarou que pela madrugada de hontem fôra aggredido a páo, na Praça Mauá, por um carpinteiro da Ilha do Vianna, conhecido por João de tal.

As autoridades do 9.º districto policial, em cuja jurisdicção registou-se o facto, não tomaram conhecimento do mesmo.

O operario Faustino foi internado no Hospital de Prompto Soccorro.

Colhido por auto

O commerciario Gabriel Magalhães Cabral branco, de 24 annos, solteiro, residente á travessa Miracema n. 33, quando atravessava hontem á rua do Riachuelo, em frente ao numero 429, foi colhido por um auto, soffrendo emathoma no malar esquerdo e escoriações.

A victima depois de medicada na Assistencia, foi internada no Hospital de Accidentados.

Suicidou-se "Moleque Diabo"

NÃO FORAM APURADAS AS CAUSAS QUE LEVARAM O CONHECIDO MUSICO A TAL EXTREMO

Aristides Augusto de Oliveira, ou melhor, "Moleque Diabo", era um dos homens mais conhecidos nos meios musicaes da cidade.

Considerado o primeiro tocador de banjo do Rio, não ficavam ahi os pendores artisticos de Aristides, sendo eximio em todos os instrumentos de corda.

Hontem pela manhã por motivos ainda desconhecidos, "Moleque Diabo", dentro do archivo da 3.ª secção dos Correios e Telegraphos, onde trabalhava como servente, ingeriu grande dóse de um toxico, vindo a fallecer quasi que instantaneamente.

Scientificado do occorrido, esteve no local o commissario Claudino do 2.º districto que fez remover o cadaver para o necroterio.

Aristides residia á rua Frei Caneca, 113.

Atropelado por omnibus na rua Machado Coelho

José Felizardo, preto, de 18 annos, solteiro, operario, residente no morro da Mangueira, sem numero e Manoel Croise, branco, de 25 annos, operario, residente no morro da Mangueira, atravessavam hontem á tarde, distraidamente a movimentada rua Machado Coelho, em frente ao numero 57, quando foram colhidos por um omnibus.

As victimas que soffreram José, ferimento no frontal e coxa direita, e Croise, ferimento no frontal, retiraram-se após terem sido medicados na Assistencia.

Aggredido a garrafa

A Assistencia do Meyer soccorreu ás primeiras horas da noite de hontem o menor José Corrêa Vianna, pardo, de 14 annos residente á estrada Cosme Barros.

Apresentava José ferimento contuso na palpebra superior, attingindo o globo ocular direito e diversas feridas contusas no rosto.

Declarou o ferido que fôra victima de aggressão a garrafa, em uma pedreira da Estrada Marechal Rangel, desconhecendo o seu aggressor.

Verificada a delicadeza dos ferimentos, o menor foi removido para o Hospital de Prompto Soccorro, emquanto o commissario Alpheu, do 24º districto policial, tomava conhecimento do facto e providenciava a prisão do aggressor.

Aos interessados do Interior do Concurso do DIARIO CARIOCA

Para que possam, com a maior brevidade, ser attendidos, queiram enviar-nos um enveloppe sellado, subscriptando o nome do concorrente, a rua, a cidade e o Estado.

PORTE SIMPLES	$400
PORTE REGISTADO	1$200
PORTE EXPRESSO	1$600

Escrevam no enveloppe a palavra "Concurso" para serem attendidos promptamente.

O Trafego Electrico Para Nova Iguassú Será Inaugurado No Proximo Dia 15

A inspecção hontem realizada com a presença do ministro Mendonça Lima, Waldemar Luz e Ricardo Xavier da Silveira

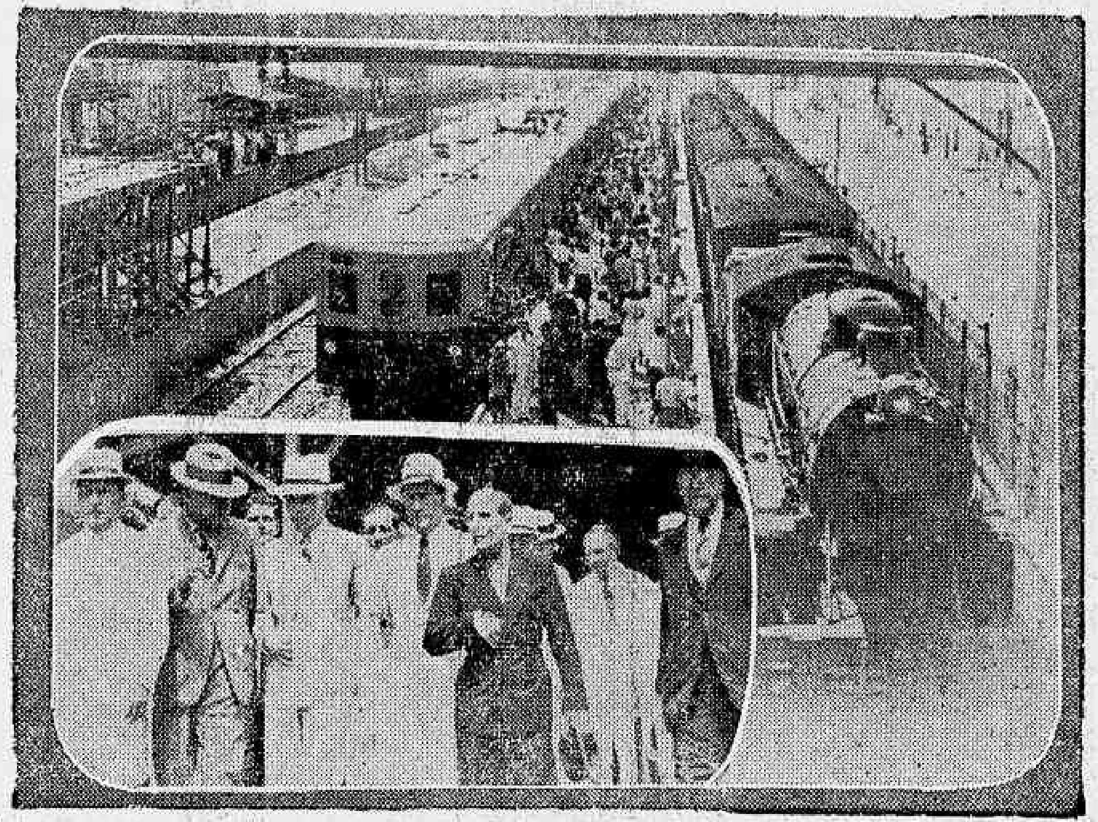

Varios aspectos da experiencia official dos electricos para Nova Iguassu'

Como já, ha dias, noticiamos o sr. Waldemar Luz, director da Central, pretende inaugurar na proxima terça-feira, dia 15, o trafego electrico para Nova Iguassu'. Assim, toda a zona suburbana será beneficiada pela segurança, conforto e rapidez, das novas composições de aço.

AS EXPERIENCIAS DE HONTEM

Hontem, pela manhã realizou-se a viagem de experiencias dos trens electricos para aquelle municipio fluminense.

Seguiram, na composição especial o coronel Mendonça Lima, ministro da Viação; engenheiro Waldemar Luz, director da Central do Brasil; engenheiros Benjamin do Monte, chefe da Electrificação; Lauro Miranda, chefe do Trafego; Delamare São Paulo e Blois, do gabinete ministerial, dr. Horacio Costa, director da Mogyana; dr. Ricardo Xavier da Silveira, prefeito de Iguassu' e varios chefes de serviço da Central.

A VIAGEM E O REGRESSO

O trem especial deixou a Estação Pedro II ás 8.15 parando em Madureira, Deodoro, Anchieta, Nilopolis chegando a Nova Iguassu' ás 9.10.

Ao desembarque a comitiva foi recebida festivamente pela "Sociedade de Iguassu' F. C.". A's 9.30 o trem especial regressou de Nova Iguassu' tendo, antes, os srs. Mendonça Lima e Waldemar Luz inspeccionado as obras que a administração da Central realizou naquella estação.

O PERCURSO ATE' NOVA IGUASSU'

Os trens para Nova Iguassu', segundo apuramos, correrão directos de D. Pedro II a Madureira parando, depois, em todas as estações até Nova Iguassu'.

A viagem deverá ser realizada em 40 minutos, isto é, em 60 minutos a menos do que commumente realizam os trens a vapor.

EM VISITA A'S OBRAS DA ESTAÇÃO PEDRO II

A' chegada a esta capital o ministro da Viação visitou demoradamente as obras do edificio da estação Pedro II, partindo dali cerca das 11 horas.

O ministro da Viação teve para com os engenheiros da Central do Brasil palavras de franco elogio, enaltecendo o serviço prestado ao governo pelo grande engenheiro Benjamin do Monte, chefe da electrificação da Central do Brasil.

A inauguração definitiva das linhas até Nova Iguassu' será no dia 15 do corrente.

TRENS ELECTRICOS PARA BANGU'

Para Bangu' é pensamento da directoria da Central inaugurar antes do fim do mez o trafego electrico.

Serão, para isso, atacadas as obras da Villa Militar até aquella estação.

O caminhão chocou-se com um poste no Engenho Novo

O MOTORISTA DO TRANSPORTE MORREU E O SEU AJUDANTE FICOU GRAVEMENTE FERIDO

Na rua Engenho Novo, esquina da rua Capitão Polonio, o auto-transporte da E. F. C. do Brasil n. 2974, dirigido pelo motorista João da Costa, chocou-se violentamente com o poste n. 138, ali existente.

Motivou o desastre ter o vehiculo perdido a direcção e o motorista, impedido de abandonar o seu posto, ficou imprensado entre as ferragens do carro, tendo morte horrivel.

O operario Altino Alves, que tambem viajava no auto, soffreu fractura de varias costellas, sendo medicado pela Assistencia e internado em estado grave no H. P. S.

A policia do 19.º districto, depois dos requisitos legaes, fez remover o cadaver para o necroterio.

O carro conductor de oleo explodiu

Os bombeiros da estação de Campinho correram na madrugada de hontem, para a rua Pereira da Costa, 33, em Madureira, onde irrompera um incendio que ameaçava tomar grandes proporções.

E' que o encanamento que ligava o deposito de oleo ao forno da Panificação e Confeitaria Palmeira, installada no predio acima, arrebentára, permittindo que o fogo se propagasse rapidamente.

Depois de algum trabalho, foram extinctas as chammas, evitando perigo para as casas vizinhas.

Esteve no local a policia do 24.º districto que deteve o proprietario da casa sinistrada, J. Garcia Lemos.

Os prejuizos ascendem a cerca de 10 contos de réis.

Caiu ao saltar do bonde em movimento

O menor Wilson filho de Antonio José da Silva, pardo, de 9 annos, residente á rua de Humaytá n. 227, viajava hontem no bonde da Gavea quando, ao saltar do vehiculo em movimento no largo dos Leões, caiu, tendo soffrido ferimento na região molar esquerda. Após ter sido medicado no Hospital Miguel Couto retirou-se.

Preso perigoso communista

Uma turma de investigadores da Delegacia Especial de Ordem Politica e Social, sob a orientação do dr. Israel Souto, conseguiu, depois de diversas diligencias sem resultado, prender o fervoroso propagador da doutrina vermelha no Brasil, Francisco Romero, quando trabalhava como pintor em uma casa de musicas na Avenida Rio Branco.

Francisco Romero é responsavel pela explosão ha mezes verificada na rua Borda do Matto, nº. 187, em Grajahu', onde morava com seus filhos e esposa e guardava, criminosamente, verdadeiro arsenal com o qual tencionava perturbar os lares das familias brasileiras. Entretanto, o acaso, dedo da providencia, fez com que se verificasse grande explosão, levando á policia a verdade sobre as suspeitas que pesavam sobre os propositos de Francisco Romero, extremista desalmado.

Francisco que foi preso nessa época e posto á disposição do Tribunal de Segurança Nacional, por occasião da suspensão do estado de guerra, em funcção de um "habeas corpus" impetrado a seu favor, foi posto em liberdade.

Como, entretanto, continuou Francisco a executar os seus planos contra a ordem e o regime, foi preso novamente e será convenientemente processado.

O caminhão foi de encontro a um muro

Ao passar pela rua Jardim Botanico, em frente á Usina da Light, derrapou, chocando-se com um muro o auto-caminhão n. 4.010, dirigido pelo portuguez Norberto da Silva e que conduzia mais Gilberto Pacheco de 36 annos, funccionario publico, residente á rua Demetrio Ribeiro 358 casa 3 e Jorge Gonçalves da Silva de 21 annos, commerciario residente á praia de Botafogo n. 440.

Em consequencia do accidente sairam feridos o "chauffeur" Norberto, na região frontal; Jorge Silva, egualmente no frontal; Gilberto Pacheco soffreu escoriações generalizadas.

Todos tres foram medicados no Hospital Miguel Couto, retirando-se em seguida.

A policia do 1º districto teve conhecimento da occorrencia.

Facilitando o consumo e exportação dos fructos considerados imporaveis

Interessado em dar utilização ás frutas consideradas imprestaveis para a exportação, o ministro da Agricultura, cumprindo o plano traçado pelo governo, nesse sentido, designou diversos technicos de seu Ministerio para estudar o aproveitamento desses productos, sob a forma de caldo desidratado, afim de facilitar seu consumo e exportação.

Em consequencia dessa medida, hontem foi apresentada a s. ex. uma amostra obtida com o caldo da laranja desidratado, que segundo experiencia feita, se presta para innumeras applicações, com optimos resultados.

O sr. Fernando Costa determinou o proseguimento de taes estudos.

Os vascainos tiveram 4 goals annullados -- Os melhores homens do campo

No campo do Vasco da Gama foi hontem realizada a primeira peleja interestadual entre o club local e o Palestra Italia, de Bello Horizonte.

Apesar de ter dominado francamente o adversario, o Vasco não conseguiu obter mais de dois goals, emquanto os visitantes, aproveitando-se de uma falha de Joel, conseguiram um tento.

OS MELHORES

No quadro vencedor só Joel destoou. Azis, Bahia e Florindo, os estreantes, fizeram boa partida. Os demais como sempre efficientes.

Dos vencidos Geraldo II merece as honras da noite. Foi, pode-se dizer, o melhor homem em campo. Fez defesas estupendas. Caeira, Juca, Alcides e Calixto sobresairam-se.

OS TEAMS

VASCO DA GAMA — Joel; Florindo e Poroto; Rapha, Azis e Marcelino; Lindo, Alfredo, Raul, Bahia e Orlando.

PALESTRA ITALIA — Geraldo II; Caieira e Canario (Soeiro); Souza, Juca e Caieirinha; Zama, Orlando, Calixto, Zézé e Alcides.

OS GOALS

A saida é dada pelo Vasco da Gama. Não era decorrido um minuto quando Zama, aproveitando-se de uma indecisão de Joel, obtem o 1º goal do Palestra. Após varios ataques Alfredo, escorando passe de Bahia, empata a partida, fazendo o 1º tento dos seus.

Poucos minutos depois Raul recebe o couro de Orlando e escapa. Canario intervem e o center vascaino, apesar de perseguido, obtém o 2º goal do Vasco.

Com o score de 2 x 1 a favor do Vasco da Gama termina o 1º tempo.

Reiniciado o 2º tempo, apesar do completo dominio vascaino o score não foi alterado, terminando o prelio com a victoria do Vasco da Gama por 2 x 1.

O JUIZ

Waldemar Kitizinzer, da Liga Mineira, foi o arbitro da peleja. Sua actuação não foi das mais convincentes. Dos quatro goals que annullou, um não havia motivo, pois a bola depois de passar pelas mãos do guardião voltou ao campo, sendo rebatida por Raul e aninhada nas rêdes pelo half montanhez Souza.

Varios off-sides foram assignalados e não existiram.

A questão da Palestina e a guarda dos Santos Logares

DADOS DO RELATORIO APRESENTADO AO PARLAMENTO BRITANNICO PELA COMMISSÃO REAL DA PALESTINA

O serviço de Imprensa do Ministerio das Relações Exteriores acaba de receber o "Relatorio da Commissão Real da Palestina apresentado ao Reino Unido pelo Secretariado de Estado das Colonias por Ordem de S. M. Britannica". Relatorio esse que, a pedido do governo britannico, está sendo distribuido pela Liga das Nações.

Esse importante trabalho encerra varios aspectos da questão da Palestina, e divide-se em tres partes: a primeiras, relativa aos dados historicos e actuaes do problema em si; a segunda sobre o funccionamento do mandato, em relação á administração, á segurança publica e ás finanças, á immigração e ao governo local; e finalmente, a terceira, encarando a possibilidade de uma solução duravel.

Seguem-se appendices esclarecedores, cartas geographicas e um diagramma sobre as tendencias fturas da população.

No capitulo XII, numero 2, cuida a Commissão Real dos Logares Santos, subordinando a partilha da Palestina actual á necessidade primordial de conservar intacto o caracter sagrado de Jerusalém, e de Bethlem e de assegurar seu divre accesso ao mundo inteiro.

Para garantir esse accesso, delimitar-se-iam uma zona territorial e um caminho maritimo, por meio de um corredor, cujas linhas passariam ao norte da estrada principal e ao sul da estrada de ferro, que compreenderia as cidades de Lydda e de Ramleh e terminaria em Jaffa.

Seria tambem de utilidade, e viria de encontro aos sentimentos de todo o mundo christão a protecção, por egual, de Nazareth e do Mar da Galilé (lago Tiberiade).

A potencia a quem a Liga das Nações delegasse o mandato sobre os logares Santos tomaria, assim, a si, a guarda tambem de Nazareth e do lago de Tiberiade. Dessa fórma, todos os habitantes seriam collocados no mesmo pé de egualdade, e a lingua official seria a da administração mandataria.

Esse mandato, que seria uma "missão sagrada da civilização" seria exercido não sómente em nome dos povos da Palestina, mas tambem no de todos os paizes que consideram como sitios dignos de respeito e veneração essas regiões historicas da Terra Santa.

Atropelado na rua Voluntarios da Patria

José, filho de Murcio Juvencio, de 10 annos, preto, residente á rua Voluntarios da Patria n. 54, casa 33, quando brincava hontem á noite, na rua em que reside foi atropelado por um auto.

O menor, depois de medicado no Hospital Miguel Couto, retirou-se.

Um almoço ao chefe do gabinete do ministro do Trabalho

No restaurante Alba-Mar realizou-se hontem o almoço offerecido ao sr. João Carlos Vital chefe do gabinete do ministro do Trabalho, pelos seus companheiros de gabinete.

Tomaram parte nessa homenagem, que correu em uma atmosphera de grande cordialidade os srs. Rusens Porto, Sá Freire Alvim, Heitor Moniz, Waldir Niemeper, Marcial Dias Pequeno, José Ribamar Castello Branco, Edmundo Bragante, Antonio Saveson e Helio Sodré.

Falleceu no H. P. S.

Foi colhido por auto, hontem, na Circular da Penha, o operario Antonio Lopes, branco, de 38 annos, solteiro, residente á rua Rego Monteiro n. 158.

Antonio, após ter sido medicado no Posto de Assistencia da Penha foi internado no H. P. S., ás 15 horas e 50, vindo a fallecer ás 18 horas. O cadaver foi removido para o necroterio da policia.

O Ministerio da Agricultura

INTERESSADO NA CONSTRUCÇÃO DE UMA MACHINA PARA EXTRAIR FIBRAS

Attendendo chamado do ministro Fernando Costa, esteve hontem em seu gabinete, acompanhado do agronomo Amaro Alves da Silva, o engenheiro José Waltzl, assistente do Laboratorio Central do Ministerio da Agricultura, que apresentou a s. ex. o modelo de uma machina que inventou destinada a fazer a extracção de fibras.

Em virtude dos optimos resultados verificados em experiencia feita com essa machina, o ministro da Agricultura, com o fim de fazer propaganda do desfibramento das plantas texteis nativas da Amazonia e da intensificação e aperfeiçoamento de seu beneficiamento, determinou providencia para que seja construida uma machina desse typo.

A ultima edição de "Beira Mar"

E OS FESTEJOS CARNAVALECOS NA AV. ATLANTICA

Com o bom gosto e capricho que sempre marcam suas edições, recebemos o ultimo numero de "Beira Mar".

Desta feita, o querido semanario de Copacabana offerece o programma da grande batalha de confetti e o corso de automoveis que se realizarão na Avenida Atlantica, nos proximos dias 13 e 17 do corrente, em homenagem aos drs. Henrique Dodsworth e Georgino Avelino.

No primeiro dia, na parte da manhã, effectuar-se-á o banho de mar a fantasia, durante o qual serão distribuidos 50 premios.

A' tarde, terá logar, das 16 ás 18 horas, a parada de automoveis e fantasias.

Lindas taças de prata serão offertadas aos vencedores.

O Casino Atlantico offerecerá á Commissão Julgadora e homenageados, após o desfile, uma taça de champagne.

Considerada superior á estrangeira

A ANIAGEM FABRICADA COM FIBRA NACIONAL

Attendendo a um chamado do ministro da Agricultura, esteve hontem em seu gabinete o sr. Irvino Tybiriçá, que apresentou a s. ex. amostras de saccos de aniagem fabricados com "ibiscos" e "Papoula de São Francisco". O custo da aniagem fabricada com esses productos nacionaes, conforme demonstrou ao ministro da Agricultura o sr. Tybiriçá, é cerca de 20 °|° inferior á aniagem fabricada com a juta indiana, sendo sua qualidade superior.

O alludido technico apresentou ainda ao sr. Fernando Costa o modelo de uma machina de sua invenção, para extrair as fibras do "ibisco" antes da masseração do producto, o que traz innumeras vantagens, tanto do ponto de vista economico, como do relativo á hygiene e qualidade do mesmo producto.

Em accordo com as directrizes traçadas pelo governo, no sentido de restringir cada vez mais a evasão do nosso ouro, aproveitando, tanto quanto possivel, as materias primas nacionaes, vae o Ministerio da Agricultura amparar essa iniciativa de tão grande alcance para a economia nacional.

Diario Carioca 2ª secção

Anno XI — Numero 2.963 | Rio de Janeiro, Domingo, 6 de Fevereiro de 1938 | Praça Tiradentes n.° 77

NISIA FLORESTA

A Maior Figura Literaria do Brasil

NISIA Floresta (1809-1885) é ainda agora considerada a figura feminina de maior vulto da literatura brasileira. Apesar disso é quasi desconhecida no paiz, pois passou grande parte de sua vida aventurosa na Europa, tendo fallecido em Roma. E' um verdadeiro milagre do espirito a ascensão dessa mulher, saida na mocidade, dum logarejo do litoral do Rio Grande do Norte, a villa de Papary, para ter no Rio e depois na Europa uma situação de destaque nos meios literarios e politicos. De facto Nisia Floresta foi amiga de homens eminentes do seu tempo, entre os quaes Victor Hugo, Augusto Comte, Lamartine e Garibaldi.

Sua obra é todavia muito pouco conhecida no Brasil. No numero de janeiro ultimo, a "Revista das Academias de Letras" publica o poema de Nisia Floresta — "A lagrima de um Caeté", que o escriptor Adaucto Camara, da Academia Norte-Rio Grandense de Letras,. copiou na Bibliotheca Nacional, fazendo-o resurgir quasi um seculo depois de seu apparecimento. Aliás, é o primeiro trabalho da escriptora, reimpresso, 53 annos após a sua morte.

Adaucto Camara têm feito interessantes pesquisas sobre essa gloriosa figura literaria, devendo em breve publicar-lhe a biographia. Sobre Nisia Floresta, Henrique Castriciano escreveu as seguintes notas:

"A evolução intellectual do Rio Grande do Norte, como a de diversos Estados do Norte e do Sul do Brasil, apresenta certos aspectos interessantes, comparada com a de outras circumscripções da Republica.

Não tivemos, nós os norte-rio-grandense, o que se poderá chamar litteratura colonial, isto é, a transplantação mais ou menos directa do pensamento lusitano com a sua caracteristica syntaxe, tão differente da construcção grammatical brasileira.

Talvez mesmo não seja exaggerado dizer que, exceptuando a curiosidade relativa a immediatos interesses administrativos, vivemos até muito depois da independencia, como que alheios ao resto do paiz, devido á exiguidade de recursos economicos, aos minguados meios de transporte e á restricta capacidade mental dos dirigentes enviados pela metropole.

Não veio até nós o menor reflexo de actividade intellectual da Escola Bahiana (seculo XVII) e do Grupo Mineiro (seculo XVIII). Somente em meiados do seculo passado nos chegou a tentação das letras, tardança natural, desde que não tivemos em tempo bons collegios, conforme succedeu em Bahia, Minas, Pernambuco e Rio, governados por varões de alta linhagem e lucida intelligencia, alguns dos quaes fundaram associações de letras, como o vice-rei Mello Castro, que permittiu funccionasse em Palacio a Academia Brasileira de Esquecidos, reunindo em sua casa, no dizer de Rocha Pitta, "as pessoas de maior graduação e entendimento" e o Marquez das Minas, sob cujo governo os poetas, segundo Araripe Junior, tiveram o seu dia de gloria.

Não eicontro o menor vestigio de acção de taes estimulos na mentalidade norte-rio-grandense, naquelle tempo e muito depois entregue por completo á vida vegetativa, com o resto da nacionalidade, exceptos os nucleos mencionados, estes mesmos á mercê de acasos, no fundo puramente economicos.

E é meditando na situação mental no meio em que appareceu Nisia Floresta Brasileira Augusta (1809-1885) que podemos medir o valor dessa singularissima figura literaria.

Poucos brasileiros lhe conhecem a obra. Entretanto ella é a de uma das mais fortes individualidades femininas do paiz em todos os tempos.

Difficilmente se comprehende como essa admiravel mulher nascida e educada nos arredores de um villarejo (Papary), sem meios de fortuna e numa época cheia de preconceitos, poude adquirir os conhecimentos de que fez uso no Brasil e na Europa, onde publicou em francez e italiano diversas obras.

Não cabe aqui a narrativa dos pormenores dessa atormentada, intensa e gloriosa existencia; mas, uma vez que raros a conhecem, convem accrescentar alguma coisa ás linhas acima. Nisia deixou o Rio Grande do Norte aos 19 annos, em companhia de alguem que a arrebatou de um lar infeliz, onde penava desde os 15, casada com um pobre funccionario publico, em cujo espirito retardado nem de leve podia passar a idéa do valor intellectual e das aspirações de tão estranha companheira.

Indo residir em Recife o marido, certamente por conselhos de impertinente caturra porventura victima de igual desastre domestico, moveu-lhe ahi escandaloso processo, o que a fez mudar-se para o Rio Grande do Sul, donde, parece, era filho o seu novo companheiro. Ahi fundou um collegio feminino que teve grande nomeada, mas o Rio a seduziu e ella para lá se transportou continuando a nobre profissão de educadora, ao mesmo tempo que fazia, em 1842, conferencias abolicionistas e republicanas, nas quaes prégava a liberdade de cultos e a federação. Em 1849 deixou o Brasil e fixou residencia em Paris onde conviveu com os mais eminentes espiritos contemporaneos. Lamartine, Victor Hugo, George Sand, Saint Hilaire foram amigos espirituaes seus e é pena não tenha sido publicada a correspondencia mantida com essas luminosas intellectualidades, salvando-se apenas, editadas pelo Apostolado Positivista do Brasil, algumas cartas de Augusto Comte, a quem soccorreu nos dias de penuria e cujo saimento foi a unica mulher a acompanhar.

NA EUROPA

Nisia viajou grande parte da Europa. Demorou-se bastante na Italia, cujo aspecto physico e moral desenhou em soberbo livro, escripto em francez, em dois tomos, com cerca de 400 paginas cada um.

Correspondeu-se activamente com o celebre Garibaldi, Manzini e outros heroes da unidade italiana, cujos interesses advogou em mais de uma gazeta e a que se refere por varias vezes nessa obra notavel. Viajou tambem pelo Oriente e escreveu sobre a Grecia muitas paginas cheias de colorido e profundeza.

A sua individualidade, porém, destaca-se da de todas as outras escriptoras brasileiras pela elevação de vistas com que encarava os problemas sociaes e politicos, fazendo da penna e da palavra sincero elemento de propaganda não só das coisas do paiz como dos idéaes em voga nos cultos centros europeus. Neste sentido orientou a sua educação intellectual, frequentando os mais celebres cursos de sciencia e literatura na Italia, na Inglaterra e em Paris, relacionando-se com os mais serios espiritos do tempo.

(Conclue na 18ª pagina)

PASSADO

DE PAUL GERALDY

(Traduzido por Guilherme de Almeida)

Ha tres annos, quando conheci você,
Tinham certo encanto
Essa timidez, esses pudores que
Destrui não sei porque...
Hoje eu me arrependo tanto...
Hoje você chega, despe-se depressa,
Prende os seus cabellos, dá-se toda a mim.
Você não era bem assim,
Era sómente uma promessa.
Era arisca e fugindo um pouco
Da luz brutal que você vinha.
E, nos meus transportes mais loucos,
Você não era toda minha...
Eu odiava você. Eu queria
Que o pobre beijo, que era o seu,
Correspondesse bem ao meu,
Você não se lembra? eu dizia:
"Não, você não seria assim
Se gostasse mesmo de mim!..."
E agora eu choro a cada passo
A menina de rosto sério
Que para ter maior mysterio
Cobria o rosto com seu braço.

Poemas de Adalgisa Nery

Adalgisa Nery, num retrato de Portinari

Surgiu uma nova poetisa no Brasil: Adalgisa Nery. Aliás, trata-se dum verdadeiro poeta, porque a sua poesia não tem preoccupações sentimentaes. E' viril e orienta-se de preferencia para os themas universaes, deixando de lado os assumptos de ordem particular, mesmo os que lhe poderiam fornecer o mais abundante material lyrico. Mas a verdade é que estamos deante de uma personalidade de artista fortemente marcada. E' um poeta que surge na nova éra, reflectindo todas as angustias e soffrimentos de um mundo em elaboração.

Adalgisa Nery pensa em verso. E', antes de tudo, uma cerebral. A sua razão domina a sensibilidade. Entretanto, poucos homens se commovem como esta mulher deante das lutas e das angustias dos nossos irmãos. Chega mesmo a querer "absorver todo o mal", num symbolo generoso, afim de que a humanidade tenha o repouso e esqueça o mal "que a impede de subir".

Os poemas de Adalgisa Nery são fortissimos, inteiramente fóra do commum, de uma estructura severa, sem ornatos. Seu lyrismo é entretanto profundo.

Adalgisa Nery deveria ter conquistado o premio de poesia em 1937. Seu livro é distribuido pela Livraria José Olympio Editora em elegante brochura. Santa Rosa desenhou a capa. Damos acima uma reproducção do retrato da autora feito pelo pintor Portinari e que orna o frontispicio.

A ESTRÉA

DIAS DA COSTA

CREIO que, somente eu, naquelle reboque sujo do bonde de Meyer, naquella manhã clara de segunda-feira preguiçosa, notou o drama ridiculo do conductor. Fixei longamente a sua face ansiosa, as maçãs salientes do seu rosto magro, os olhos encovados e inquietos, as pontas do cabello de côr duvidosa saindo pela beira do boné azul, espalhando-se pela testa que gotas do suor molhavam, apesar do frio. Os outros passageiros do reboquezinho sujo viram apenas o comico daquella figura irrequieta, pedindo duas e tres vezes á mesma pessoa o dinheiro da passagem, numa voz estridente, que era ao mesmo tempo receiosa e aggressiva.

O estudante de bigode bem desenhado, que

(Conclue na 19 pagina)

O COMMENDADOR

LOPES DA SILVA

E o commendador deixou-se seduzir pela linda sereia...

Eu estava lendo o "Correio" quando, perpassando os olhos sobre a secção mundana, deparei com esta nota:

"Passageiro do "Oceania", chega ao Rio, em viagem de recreio, o commendador Henrique Lebre, figura exponcial do commercio de Recife.

O illustre viajante, que se faz acompanhar de sua distincta senhora, madame Florinda Lebre, deverá visitar, depois, a capital paulista".

Tão illustre viajor eu conhecera no Gremio Recife, um centro social e recreativo de segunda ordem.

Nós outros, rapazes, o integravamos por duas razões: o pocker e a passividade das meninas casadoiras em se deixarem apalpar.

O lusitano, porém, a elle accorrera desejoso de notoriedade.

Henrique Lebre veio moço, menino ainda, do celebre "jardim á beira mar plantado"... Veio encommendado para o balcão da mercadoria "Rio Douro", de "seu" Manoel Silva, um seu parente e patricio já enriquecido.

"Punching-ball" onde o patrão descaregava a bilis accumulada no figado e nos punhos, o mondronguito foi se pondo homem e se fazendo senhor do negocio de seccos e molhados.

Muita bofetada, muito pontapé no fim da espinha, mas, aos vinte e cinco annos, eil-o já interesado da firma!

Pôdre de rico e assás cansado de vender kilo de oitocentas grammas o Manoel Silva, dono daquillo tudo, resolveu um dia passar á casa ao Henrique e volver á terra.

Trabalhador e servil, diligente, talhado para o ramo, bem merecia elle a preferencia.

Assim contra os cobres que o parente e interessado já accumulara na firma e mais uns titulos a pagar, em tres annos, Manoel Silva passou-lhe o "Rio Douro" á propriedade exclusiva.

E, talvez com remorsos dos muitos bofetões que descarregara no Henrique, deu-lhe ainda uns conselhos, falou nos titulos de divida e, saciado, rumou para a sua Mirandella...

O "Rio Douro" desandou, mais e mais, a prosperar. Tornou-se um poderoso emporio. As casas que lhe ficavam ao lado e aos fundos foram adquiridas para depositos.

O Henrique, mão grado a burra sorte e o vultoso incremento commercial, não deixava o balcão. De tamancos, mangas arregaçadas, era a primeira cara que o freguez vislumbrava.

A caixeirada, toda patricia, morava com elle nos altos do armazem.

Bellarmina, a criada, rotunda e sadia, fazia de amante do patrão e attendia os trabalhos domesticos.

Era parte integrante da firma. Isto é, evitava despesas e fazia a receita crescer.

Aos domingos e feriados os caixeiros saiam. Henrique Lebre, porém, ficava no seu grande mundo: o sotão.

Foi num desses domingos, após a "patrôa" ter-lhe banhado os pés, que o Henrique scismou de, pela primeira vez

(Conclue na 18ª pagina)

S. O. S. -- A Instituição de Benemerencia Que Orgulha a Cidade

Abrigo ás Familias Desamparadas; Educação e Hygiene ás Crianças; Emprego aos Fracassados, --- Eis a Nobre Finalidade da Humanitaria Organização--O Que é a "Villa S. O. S.", no Retiro Saudoso -- Como se Pratica a Verdadeira Caridade

A "S. O. S.", ou seja Serviço de Obras Sociaes, é uma expressão grandiosa e eloquente do quanto póde o sentimento de humanidade. Sobretudo, mostra que, não havendo ainda entre nós, officialmente, um serviço de assistencia social digno da cultura de uma metropole; — parte, do esforço particular, um palliativo senão absoluto, ao menos capaz de muito fazer em pról do complexo problema.

A "S. O. S." nasceu precisamente do desejo de um punhado de nobres senhoras, a cujo intellecto não escapou a deficiencia do serviço de assistencia aos desamparados, que os ha aos milhares, de todos os sexos e edade, na capital do Brasil.

Tão alta finalidade deu logo á "S. O. S." a expressão gigantesca e relevante das grandes cruzadas sociaes. E seu apparelho controlador tornou-se complexo, exigindo maior ambito, tão immenso é o scenario de soffrimento, que, dia e noite, a decantada "Cidade Maravilhosa" offerece ao menos observador de seus chronistas.

A completa organização social encontrou, de prompto, no estoicismo e desinteresse das enfermeiras da Saude Publica, o elemento propulsor de que tanto carecia, para levar aos mais reconditos pontos da cidade o obolo bemfazejo, saido de seu farnél sempre abastecido.

Não se diga, porém, que a "S. O. S." criou um serviço de soccorros que facilite e incentive, até, á mandriagem. Ao contrario! Sua actividade assenta em directrizes severas e correctas, só reflectindo onde realmente se faça necessaria e util. Ha um controle magistral, efficiente e seguro, que faz realmente a caridade estender-se a todos os angulos da cidade, mas aonde, de facto, a pratica dessa mesma caridade se faça precisa e urgente.

A. "S. O. S." ampara, corrige, instrue. Encaminha os fracassados. Fal-os, após um amparo ininterrupto, para o necessario alevantamento de forças, voltar ao caminho seguro que trilhavam antes. Devolve á sociedade, aptos a triumpharem na "Struggle for live", elementos que, abatidos por revézes de toda sorte, nada mais eram que retalhos de vida, desilludidos párias!

Crianças asyladas pela S. O. S.

Um aspecto colhido por occasião de ser servida a sopa diaria, na séde social, á Avenida Mem de Sá, nº. 152

PÃO E SAUDE!

Em sua séde, á avenida Gomes Freire, 152, a "S. O. S." recebe todos aquelles que têm e carecem de saude. E se a refeição é sadia e saudavel, o cuidado medico é prompto e efficiente. Mas se não fica, apenas nisso, a actuação do Serviço de Obras Sociaes. Ha tambem ali, em sua séde, um "bureau", de empregos, apto a tudo fazer por aquelles que precisem de ser encaminhados na vida.

Neste magnifico labor de praticar o bem, sem alardes e sem cogitar de retribuições, a "S. O. S." não vê nacionalidades, nem edades, nem sexos. Os seus bons intuitos envolvem a todos que careçam de auxilios, quaesquer que sejam elles!

EDUCAÇÃO!

E' dilatada, porém, a benemerencia da magnifica associação! Seu raio de acção agrange sectores varios, dos quaes é mistér destacar-se o educativo. A "S. O. S." mantém o "Internato Profissional Domestico", installado em predio alugado á rua Pereira da Silva n. 248, funccionando regularmente com uma frequencia de 119 alumnos pobres, que ali recebem instrucção primaria, ensinamentos domesticos, além de alimentação e indumentaria.

UMA INICIATIVA DIGNA DE APPLAUSOS

Onde, porém, a grande obra humanitaria dos espiritos criadores da "S. O. S." mais se affirma, é na organização e manutenção da "Villa S. O. S.", funccionando no Retiro Saudoso, num galpão em ruinas, no centro de um grande terreno abandonado.

O que os olhos do visitante ora ali vislumbram é, em verdade, uma pequena cidade. Em seu interior reside, cercado de conforto e absoluta hygiene, um punhado de familias que, aos golpes do destino, se viram sem tecto e sem pão. A associação benemerita dá aos seus protegidos a impressão de que estão naquillo que lhes pertence, e que vivem de suas proprias posses, tão subtil é a maneira porque se processa a sua caridade.

Numa grande sala, especialmente adaptada, está localizado o consultorio, ahi recebendo assistencia medica e os necessarios medicamentos, homens, mulheres e crianças. Noutro grande salão está a dispensa, onde jámais falta o pão áquelles que se vêem assediado pelo espectro da fome.

Tudo isso, porém, se desenrola num ambiente onde a hygiene é absoluta e a ordem jámais se altera. A "Villa S. O. S." é, pois, um centro de educação social, onde o necessitado de facto encontra um celleiro, mas no qual o indigente de industria nunca se accommodaria, tão correcto é o serviço fiscalizador que ali se pratica. Facêta convincente dessa directriz é o serviço de tests e fichas profissionaes, organizado e dirigido por um medico especialista no assumpto, que se certifica das aptidões e pendores dos necessitados, encaminhando-os, depois, se sadios; e seleccionando os enfermos, que passam a ter, então, assistencia continua até prompto restabelecimento.

UM EMPREENDIMENTO GIGANTESCO

Como se não bastasse, porém, a ascendencia e relevancia a que já chegaram os serviços da "S. O. S.", as damas criadoras de tal tentamen, em cuja consecussão se revelaram completas administradoras, vão arrojar-se a um empreendimento de latitude incomparavel. E' assim que, brevemente, no Retiro Saudoso, erguer-se-á um estabelecimento modelar, gigantesco, o primeiro no genero, onde, ao lado do Abrigo aos indigentes, se criará o Albergue para as familias que, por inesperados revézes, se virem despejadas de seus lares. E', como se vê, a verdadeira caridade no sentido mais expressivo do vocabulo.

Obra de tanta significação na vida social de uma cidade cosmopolita, desprovida de assistencia social como o é a nossa, tem relevos extraordinarios. Mormente produzida sem clangores, sinceramente humanitaria, obedecendo áquella classica e verdadeira expressão popular: "o que a mão direita faz, a esquerda deve ignorar". Justo é, todavia, que o commercio e as classes productoras venham, quanto antes, formar fileiras em derredor esse pugilo de senhoras que criou a "S. O. S.". Tão nobilissima cellula de benemerencias, cujos serviços estão ahi a affirmar-se de maneira eloquentissima, carece do quociente de todos quantos desejem collaborar nesta cruzada de soccorrer os necessitados que pullulam nesta cidade de dois e meio milhões de habitantes.

MOT DE LA FIN

Encerrando estas notas sobre a tarefa da "S. O. S." na vida da cidade, vale resaltar a anonyma mas grandiosa actividade das dedicadas enfermeiras da Saude Publica. São estas criaturas, laboriosas e desprendidas, que sóbem aos morros; mergulham nos cortiços; desvendam as viéllas; devassam os longinquos suburbios e as ruas arredias, — no sagrado mistér de soccorrer aos que necessitam.

Fadas do bem, as enfermeiras tudo isso fazem, cooperando na cruzada da "S. O. S.", sem visar retribuição outra, a não sér aquella dada pela consciencia de ter prestado o bem. Egual relevo merece tambem o valioso auxilio de professoras, medicos e dentistas, que, obsequiosamente, prestam seus serviços profissionaes á humanitaria e benemerita associação que é "Serviços de Obras Sociaes".

Que as classes productoras cooperem, pois, nesse alevantado combate em pról dos necessitados, afim de que a "Cidade Maravilhosa" possa orgulhar-se, ainda mais, do empreendimento ideado e levado avante por um grupo selecto de senhoras brasileiras!

O COMMENDADOR

(Conclusão da 17ª pagina)

na vida, ler um romance: "O Cortiço".

Ironicamente, talvez, alguem deixou ficar o livro de Aluyzio de Azevedo sobre o balcão do "Rio Douro". Henrique Lebre, achara-o e, indifferente guardou-o para, quando tivesse tempo, folhear...

Mas leu-o todo, até alta noite.

Nem o roncar da criada, a seu lado; nem o tropel dos empregados que chegavam da rua, tirou-lhe á attenção da leitura.

Aquelle ousado e esperto João Romão pareceu-lhe um heroe. Um paradigma. E foi enthusiasmado que, já madrugada, cerrou os olhos e poz-se a roncar feliz.

Na segunda-feira seguinte, o commerciante amanheceu risonho. Mudado.

Foi ao alfaite. Depois, com pasmo dos caixeiros, comprou, a um vendedor ambulante que passava, um vidro de loção...

Afinal ao cair da noite, veio-lhe o gesto definitivo:

Pediu ao Juvencio Gomes, um negociante civilizado e seu freguez, que o propuzesse para socio do Gremio Recife.

—— Queria mudar de vida, disse. Aprender a dansar. Ir aos bailes. Frequentar a Bibliotheca. Fazer relações.

Admittido no Gremio, Henrique Lebre cuidou do impossivel: Civilizar-se.

Fez-se um poço de cortezias; — bizarras cortezias que os demais socios, humanamente, faziam tudo por compreender!

Porejando suor e dinheiro, pejados os dedos de anneis aportuguezados, era de vêl-o, em luta com a estupidez innata fazendo-se em banha para com as mulheres.

Como eu lhe facultasse apresentações, embora seu geitão aterrorizasse as garotas, elle se tornou muito amigo meu. Consultava-me sempre. Pedia informes. Falava de mulheres. Perguntava-me se as damas, habituées do Gremio, o chamavam de "abacaxy". E se, a meu ver, ellas tinham razão.

E se quedava, gloriosamente burro, sorriso alvar, á espera da minha resposta.

—— Você está um "pé de ouro", Henrique! Está assombroso! A Isaura Telles já m'o disse. A Ruth Silva tambem...

Animava-o.

Todos no Gremio o animavam. E tinhamos razão para isso.

O Henrique era um optimo parceiro para o nosso pocker. Perdia sempre. E sempre choramingava. Mordia as unhas. Mas, á noite seguinte, voltava á mesa...

De industria, alguem lhe dissera que jogar pocker era ser elegante.

Ser elegante!... Só por isso o lusitano se prestava ao extremo sacrificio de perder na certa...

Tres mezes passados de seu ingresso no Gremio Recife, morreu-lhe de repente, numa tarde chuvosa, a esforçada Bellarmina.

O portuguez fez-lhe um enterro de primeira classe e fingiu-se emocionado. Mas, em verdade, exultava.

Não lhe foi preciso, assim, copiar o João Romão, no sacrificio á concubina. Muito embora após a mutação de sua vida, Bellarmina se lhe tornasse um entrave, aborrecendo-o a miude.

Por isso, dias após o desenlace Henrique Lebre assemelhava um passaro feliz.

No Gremio, tinha um sorriso besta e eterno para todas as mulheres.

—— Queria casar, o homem.

Num segundo andar, frente o emporio do Henrique, morava uma criatura encantadora.

Era de um moreno sevilhano, labios carnudos e humidos de entontecer.

Eu já lhe houvera escripto dois sonetos, decantando-lhes os contornos de nympha. Comtudo não a levava muito a sério. Displicencia, talvez. Ou, talvez, outros amores...

Certa tarde vinha eu passando frente o "Rio Douro" quando o lusitano chegou á porta.

Parei.

Elle disparou em asneiras... Nesse instante minha santa assomou á varanda. Deu-me um bôa tarde risonho. Expressivo. Os labios se lhe abriram como uma flôr de sangue, deixando ver os dentes de puro crystal.

Henrique Lebre ficou pathetico. Interrogou-me. Fui discreto. Frio.

—— Era minha conhecida. Amiguinha, apenas.

Elle abriu as mandibulas em elogios estropiados.

—— Era a mulher ideal, aquella! Fascinava-o...

E rematou com uma brutalidade muito lusa:

—— Com boa cama, boa mesa, muita fartura, ella ficará mais bonita ainda. Um peixão!...

O animal queria que aquelle poema de carne engordasse. Ficasse cheia. Roliça.

Sorri ante o sacrilegio. Apoei-lhe a estupidez e me despedi, emquanto elle repetia a seductora these portugueza:

—— Boa mesa... Muita fartura...

Chegara o Verão. Henrique Lebre teve um gesto ultra elegante, louco, de estarrecer:

—— Foi tomar banhos de mar em Olinda.

Lá conheceu a Florinda. Era uma morena carnuda, exhuberante, de olhos peccaminosos e requebros de cocotte. Um pedaço!

Florinda era a esperança da familia.

Os paes faziam-lhe guarda, amparando-a contra os empatas. Contra os moços espertos que não pensam em casar...

Tinham fé em que a plastica da filha decidisse os pretendentes idoneos, sérios, de bolsa fixa.

Iam, por isso, ao banho, para identificar algum recheado que apparecesse, derredor á moça..

E appareceu.

Florinda a principio achou graça naquelle gigante perdido dentro de um "maillot" ainda mais gigante.

Mas os velhos logo avisaram-na:

Aquelle sujeito, "Flori", possue mais de tres mil contos... E' o commerciante Henrique Lebre. Pesca-o.

E o trouxa foi pescado.

Quando voltou ao Gremio, após vinte dias de praia, Henrique Lebre vinha contente e fogoso como egua no cio.

Foi logo nos dizendo, comicamente orgulhoso:

—— Agora vou rarear um pouco por aqui... Estou quasi noivo. Moça muito bonita. Instruida. Recatada e gentil. Coisa boa!...

—— Filha do dr. Julio Santos, da Prefeitura. Talvez vocês conheçam...

—— Como já estou certo que sou "correspondido", vou pedil-a por estes dias, concluiu o homem que queria casar.

Depois teve um gesto largo. Mandou vir "cognac". E emquanto bebiamos á sorte do pacato imbecil, elle me dizia ao ouvido:

—— A Florinda é mais bonita do que aquella tua amiguinha... Muito mais bonita!...

Rememorava eu essas velhas coisas quando dei com os olhos no relogio. Estava mesmo na hora do "Oceania" atracar.

Sai ás pressas.

E, correndo, fui abraçar o novo commendador, o illustre Henrique Lebre...

Nisia Floresta

(Conclusão da 17ª pagina)

Em toda a sua obra ha traços de piedade pelos humildes, bem como de intensa lembrança dos logares em que passou a infancia. Sente-se tambem, na preoccupação com que exalta o encanto da vida familiar, tristeza recondita de não ter podido manter-se dentro das normas impostas ao sexo fragil como fatalidade a que não pudera fugir e a que nunca se refere, preferindo sempre enaltecer as qualidades do segundo companheiro, esposo legitimo, depois e de quem houve filhos, primorosamente educados.

FEMINISTA

O "Opusculo humanitario", de cerca de duzentas paginas, é um brado eloquente em favor da mulher brasileira e muito é para admirar esse gesto naquelle tempo, quando ainda no Brasil de hoje a tendencia geral é para conservar as nossas compatriotas nos limites de uma instrucção lamentavelmente frivola.

No intuito de dar uma idéa da attitude habitual dessa nobre individualidade patricia em relação ás coisas do paiz e do mundo, transcrevo o seguinte trecho do "Trois ans en Italie", a proposito da decadencia de Napoles ao tempo de sua visita: "Je ne partage aucunement l'opinion de la plupart de voyageurs qui parcourrent cette peninsule en se recriant sans cesse contre les vices nationaux, vices qui abondent grandement chez les nations de ces voyageurs, et y meritent bien plus d'être blamée que ceux d'un peuple sur qui de longue date pèse le fleau de la domination étrangère. Rien ne me paraît plus reprochable que l'indifférence ou le manque d'indulgence envers ceux qui souffrent un grand malheur. Mais ce qui doit le plus révolter, c'est que ceux mêmes qui ont causé en partie ces malheurs blament impitoyablement les fautes qui en résultent. Un Français me disait un jour á Rome qu'il ne concevait pas comment on pouvait aimer un peuple aussi dégradé que le peuple italian. Je le conçois parfaitement, lui repondis-je: ce que me semble plus difficile que cela, c'est qu'on puisse aimer des nations qui ont le plus coopéré á l'oppression de ce malheureux peuple que vous appelez dégradé, et pourtant j'aime beaucoup la nation française".

Prestará inestimavel serviço ás letras patrias quem estudar criteriosa e demoradamente essa por tantos titulos excepcional figura feminina, uma das maiores da phase romantica entre nós.

AS OBRAS DE NISIA

Eis o titulo das obras que deixou publicadas, algumas das quaes existem na Bibliotheca Nacional:

"Direitos das mulheres" .... (1833).

"Conselhos a minha filha" (1845).

"Pensamentos" (versos) .... (1856).

"Lagrimas de um Caeté".... (1849).

"Revolta Praiana", (1850).

"D'Assis" (1850).

"Opusculo humanitario". ... (1853).

"Scintilla d'una anima brasiliana (1855).

"Trois ans en Italie" (1861).

"Voyage en Allemagne" .... (1863).

"Abysmo sobre flores" ..... (1864).

"Um passeio ao Luxemburgo". Dedicação a uma amiga, Le Brésil (1871).

"Fragments d'un ouvrage inédit" (1875).

Deixou inédita uma collecção de poesias — "Inspirações Maternas" e "Memorias de minha vida". Os "Conselhos á minha filha" foram traduzidos para o italiano pelo bispo Modovi e para o francez.

Nisia falleceu em 24 de abril de 1885, em Roma e está sepultada no cemiterio de Bonsecours.

DR. PEGO DE AMORIM
(Cirurgião do Hospital S. Francisco de Assis)
Cirurgia Gynecologia e Vias Urinarias
AV. RIO BRANCO, 183-5.º andar — Segundas, quartas, sextas, ás 16 1|2 horas

O Sequestro da Menina Garrone

Por NIGEL MORLAND

A senhora Pym tomou o jornal que lhe trouxera o seu assistente, o detective inspector Shott. Era uma edição matutina que trazia em letras garrafaes a seguinte noticia:

"Foi sequestrada, quinta-feira, em Henley-on-Thames, a garota Garrow".

Elsia Garouw, de doze mezes de edade, filha de Jayden Garrow, o famoso director de films, havia sido sequestrada durante as ultimas horas da noite ou nas primeiras da manhã. O senhor Garrow havia recebido muitas cartas ameaçadoras, as quaes elle cria que fossem brincadeiras de máo gosto e nada mais.

A famosa detective de Scotland Yard, depois de ler a noticia collocou o velho chapéo sobre sua cabelleira já embranquecida e contemplou-se no espelho. Nesse momento o inspector Shott empurrou a porta, e de prompto, ella esquecendo sua vaidade lhe perguntou:

— Você já está prompto? O coche já está a nossa espera?

Seccando a cabeça calva com o lenço, Shott respondeu:

— Sim senhora, tudo foi feito com rapidez.

Uma hora depois chegavam a vivenda de Garrow, um pequeno edificio em Berkshire, ao lado de Tames.

Conduziram a senhora Pym a um pequeno porém bem mobiliado escriptorio onde o famoso director as esperava. Era um homem muito alto, cabellos grisalhos. Parecia que estava desesperado.

— Onde estão as taes cartas ameaçadoras? — foi o que primeiro lhe perguntou a detective.

Garrow abriu uma gaveta e tirou duas photographias.

— Os originaes estão com a policia. Estas photos lhe darão uma idéa das cartas.

A senhora Pym depois de lel-as e fazer um ligeiro estudo, murmurou:

— E' uma pessoa educada que procura impressionar como se fôra ignorante. As faltas de ortographia são infantis. Agora conte-me como succedeu tudo.

Garrow suspirou ao mesmo tempo que se apoiava em sua secretaria.

— Como a senhora sabe, Henley fica a uma hora de Londres e a outra meia hora de meus "studios". Eu, geralmente, chego lá ás nove horas e, assim sendo, saio daqui com meu secretario ás sete. Nós sempre costumamos ver a Elsie antes de irmos. John, o meu secretario, a quer tanto como eu... — Garrow deteve-se um momento, porém logo proseguiu:

— Quando fomos vel-a esta manhã a garota não estava. Seu quarto estava em completa desordem; a senhora mesma póde ir vel-o. Fui immediatamente procurar a "nurse", miss Paul, e a despertei. Ella nem imaginava o que havia occorrido, despertou assustada e, de um salto, estava comnosco tão depressa passamos ao outro quarto.

O inspector disse:

— Este é o bilhete que encontramos prégado na almofada. Póde lel-o, minha senhora. Procuramos ver se encontravamos algumas impressões digitaes, mas não logramos resultado satisfatorio.

O bilhete tinha poucas palavras:

"Elsia será devolvida a troco de 3.000 libras. Avisar-lhe-emos onde deve deixar o dinheiro. Leia os jornaes."

A senhora Pym, rindo-se, dise:

— E' uma lastima que não hajam firmado o bilhete com u'a mão negra para fazer a coisa mais completa. Posso interrogar o pessoal de sua casa, agora, senhor?

Garrow tocou a campainha do seu escriptorio. Pouco depois um homem joven, ruivo, entrou. Era Tohn Sullivan, o secrtario.

— Senhor Sullivam, estava bem disposta a garotinha, quando a viu, hontem, á noite? — perguntou a senhora Pym.

— Sim. O sr. Garrow e eu a vimos ao chegar á casa, mais ou menos, ás sete horas. A menina estava adormecida e miss Paul já se preparava para recolher-se. Ella dorme num quarto ao lado.

— E esta manhã, é certo que quando os senhores tiveram a surpresa de não encontrar a pequena, miss Paul correu ao encontro do sr. Garrow?

— Sim. E certo.

Os dois homens que faziam a limpesa da casa apresentaram-se depois.

O primeiro era Cox, um homem alto, de cabello muito preto. Seu relato foi completamente despido de interesse, quasi como o foi tambem o de Kendall, o criado.

Este era, no todo ao contrario de Cox: pequeno, de bom aspecto e com bons modos. Demonstrava estar summamente afflicto porque havia dormido proximo ao quarto da menina e parecia um descuido de sua parte que houvesse occorrido o sequestro. Miss Paul era a ultima que devia ser interrogada. Tinha mais edade do que a sra. Pym julgava, embora dissimulasse muito bem haver já passado sua primeira juventude. Vestia-se com apuro e pintava-se discretamente.

Quando começou a falar, notou-se, sem difficuldade, que tinha dentes postiços e viam-se as rugas.

— Não posso acreditar ainda no que occorreu — disse tristemente —; eu não ouvi nenhum ruido. Quasi se me partiu o coração quando o sr Garrow me despertou e fui informada do occorrido.

A senhora Pym disse a miss Paul que se retirasse e dirigiu-se ao dormitorio da menina. Era um quarto grande que dava vista para o rio. Estava illuminado e mostrava claramente que ali haviam penetrado intrusos. Estava apoiada á janella uma escada. No parapeito da janella notava-se claramente uma pisada e a roupa da cama estava em desordem.

Shott e o outro inspector deixaram-se ficar parados, proximo á porta, emquanto a sra. Pym investigava tudo. Examinou minuciosamente toda a roupa da cama, chamando-lhe particularmente a attenção uma fralda que estava meio caida.

Afinal pareceu estar satisfeita do seu exame e quiz fazer o mesmo nos aposentos de miss Paul. Ali se deteve menos tempo; olhou a cama desarrumada e depois de ir ao quarto de banho contiguo voltou immediatamente.

Em silencio desceu as escadas e foi ao encontro do pae da criança que nervoso passeava impaciente de um lado para outro, no seu escriptorio.

— Sr. Garrow — disse-lhe —, desejava falar novamente com miss Paul. Quer chamal-a?

A "nurse" voltou á sua presença. Seus olhos avermelhados demonstravam que havia chorado.

A voz da sra. Pym era amavel:

— A senhora deixou a janella aberta durante a noite, não é verdade?

— Sim, senhora, a garotinha precisa receber ar fresco e sempre costumo deixar a janella completamente aberta. Ao demais o sr. Garrow não me havia posto ao corrente das ameaças que recebia por carta.

— E' certo, senhor? — perguntou.

— Creio que sim — confirmou Garrow e, voltando-se para explicar á senhora Pym:

— Eu não tomava a sério essas cartas.

— Bem, miss Paul. Conte-me exactamente o que a senhora fez antes de deitar-se e como o sr. Garrow a despertou.

A "nurse" pensou um pouco e respondeu:

— Depois que o sr. Garrow esteve com seu secretario no quarto da menina eu a accommodei bem na cama e accendi a lamparina da noite. Depois fui deitar-me encostando bem a porta que ficou quasi cerrada.

— A senhora foi se deitar de modo usual? Quero dizer, todos os seus actos foram os de costume?

Parece-me que sim — confirmou miss Paul, e pela primeira vez se viu ella esboçar um sorriso.

— Sendo uma boa "nurse", como a senhora o é, certamente será limpa e cuidadosa nos seus costumes pessoaes, não é verdade?

— Sou, sim senhora. Os nossos patrões, de accordo com a lei, exigem sempre que apresentemos um exame de sanidade completo, antes de tomarnos aos seus serviços. Em que parte eu havia ficado?... Ah! sim. Agora lembro-me. O senhor Garrow despertou-me gritando fortemente que a menina havia desapparecido. Eu estava meio acordada, levantei-me promptamente e o acompanhei.

— Sim, asim me falou tambem o sr. Garrow — disse a sra. Pym. Alguma vez a senhora beijou a menina com "rouge" nos labios? — ajuntou.

Miss Paul enrubeceu.

— Não acho isso direito. Eu nunca beijo a garotinha, e, bem poucas vezes uso pintura nos labios. Porém esta manhã os pintei porque estava muito pallida.

Foi um gesto da senhora Pym que fez que miss Paul não continuasse.

— Inspector! — gritou a senhora Pym — Cumpra minhas ordens immediatamente, por favor Prenda miss Paul. Ella é autora do sequestro!

A "nurse" com toda rapidez correu em direcção á porta porém o inspector foi mais rapido do que ella. Pouco depois se encontrava sentada, e a senhora Pym começou a accusação:

— A senhora é a responsavel pelo sequestro da garotinha, e desarrumou o quarto antes ou depois de carregal-a. Quando se abaixou para apanhal-a seus labios tocaram um dos lençóes. Eu vi a marca do "baton" dos labios.

A "nurse" reparou aterrada as caras dos que a rodeavam. Seu semblante sereno transmudou-se completamente, e o leve sorriso de pouco antes foi substituido por uma mascara de impressionante estupor que continha um grito prestes a espoucar. Por momentos parecia que ia chorar, e quando as lagrimas queriam assomar tempestuosamente, o assombro roubava-a de sua attitude para entregal-a a uma desesperação total. Não encontrava desafogo de nenhum modo.

O inspector tambem não conseguira sair de sua surpresa. Teve impectos de dizer: "Distincta senhora, apesar de sua sagacidade parece-me que desta vez estás equivocada. Não torture assim a pobre "nurse". Não vê que a vae pôr louca? O sequestro é obra de um homem. Busquemos outra pista". O olhar da detective não admittia contradicção. Estava resolvida. Era uma ordem. Como suas palavras resoavam ainda no ambiente o inspector julgou que ella se comprazia em ver a accusada tremer.

E a "nurse" começou a gritar:

— Sim, fui eu! Foi Kendall que me obrigou a fazel-o. Jurou que se casaria commigo se eu conseguisse dinheiro sufficiente para elle viajar. A menina não está ferida. Dei-lhe um narcotico e a escondi na caixa de ferramentas, no porão, porque ali ninguem entra.

Garrow deu um grito e saiu a correr em busca de sua filhinha. A cara da senhora Pym continuava severa, inalteravel.

— O inspector já sabe o que deve fazer com os dois. Nunca poderão contar com a minha sympathia. O sequestro é para mim o mais immundo dos crimes. Outra vez que intentem fazer novo rapto tenha o cuidado de não ficar com os dentes postiços na boca durante toda a noite. Eu vi na pia do seu quarto de banho um vaso com dentifricio que estava limpo, sem ser usado. E, se por acaso achar que isto não basta dir-lhe-ei que notei no bordo de um copo uma mancha de "rouge" dos labios da senhora. Como medida de precaução a senhora deitou-se vestida e não ia permittir que seu amante a visse sem pintura. E eis tudo, Shott!

A senhora Pym havia descoberto uma vez mais, claramente, um mysterio. Estava satisfeita. E exclamou jubilosa:

— Agora vamos tratar de outra coisa.

O FLIRT

DE HEITOR BELTRÃO

O flirt? o flirt que é? Mas o **flirt** não é nada:
é garridice só, é, apenas, caçoada...
E' o convite a um festim que nunca principia;
é um querer sem vontade: é mais que cortezia
e menos que desvelo; é mais que galanteio
e menos que um namoro; é o delicado meio
de se dar á ficção um gosto de verdade,
de se gozar um bem, que não fará saudade:
é algo, assim, que já é, sem, jámais, o ter sido.
E' um madrigal do acaso, é um folguedo do ouvido
um extasis do olhar, que o coração não sente,
flôr de enlevo, a viçar, sem raizes na gente.
E' um poema subtil, vasado num só verso,
que ninguem aprendeu, mas que vive disperso
na alma de todo o mundo; é uma rima bonita
de uma estrophe que não chegou a ser escripta;
compromisso que dura o tempo de um sorriso;
linda promessa vã, fimbria de paraiso.
E' um perfume do amor: o vislumbre de um beijo;
um atomo da carne; o sonho de um desejo;
o vago, o indefinido... emfim, bola de espuma,
que uma aragem desfaz, por não ser coisa alguma...

Dois films num só programma: "A' sombra da lei", um film de movimento e acção e "Quatro dias de terror", mais uma producção da Nova Universal, amanhã, no Pathé Palacio

O Pathé Palacio para amanhã, está annunciando um sensacional programma inédito.

Dois films num só programma será o novo cartaz deste popular cinema da Cinelandia.

"A' sombra da lei", a emocionante pellicula que narra as aventuras heroicas de Hopalong Cassidy.

O film apresenta, sob o scenario de uma belleza natural incomparavel, as lutas continuas que os fazendeiros do Wyoming são obrigados a manter com os audaciosos ladrões de gado que infestam a região.

O papel de Cassidy é novamente interpretado por William Boyd, actor este que dia a dia vê o seu prestigio augmentado entre os "fans" cinematographicos. Ao seu lado, desempenhando os papeis secundarios, apparecem George Hayes, Gail Sheridan, Stephan Moris, etc.

E' mais um movimentado film de acção da Paramount.

O outro film, mais um sensacional film da Nova Universal, "Quatro dias de terror", é uma originalissima comedia, interpretada brilhantemente por Jeanne Dante, uma pequena de 13 annos, apenas, descoberta da Universal.

E' um film policial, no qual Jeanne é a principal figura como dissemos, dando assim margem para um film differente que relata as emocionantes e divertidissimas peripecias, por que passa esta, que foge com medo de ser accusada de homicidio, pois as provas recahiam sobre ella.

E' este o programma que o Pathé Palacio apresentará a partir de amanhã.

A ESTRÉA

(Conclusão da 17ª pagina)

apalpava o braço carnudo da caixeirinha da "Nada além de 2$500", interessou-se pelo caso, mostrando os dentes obturados num riso cheio de desdém. O homem gordo que exhibia no dedo indicador um brilhante graudo tirou a mão do cabo de guarda-chuva de seda, para acompanhar melhor o espectaculo grotesco. Mas quem tornou a scena ainda mais ridicula foram as normalistas, com as suas risadas femininamente impiedosas.

Somente eu, naquelle reboquezinho sujo do bonde de Meyer, sentiu que havia alguma coisa que não era inteiramente engraçada.

Surpreendi-me vendo aquelles olhos, agora inquietos, em um outro tempo, não muito distante, pousados em outros olhos que lhe offereciam mundos desconhecidos. Acompanhei passo a passo o caminho de uma historia banal de amor suburbano. Os desejos poderosos, o anseio realizado, o contacto de corpos fremindo, num logar qualquer, longe do mundo. Depois a realidade inevitavel. U'a mãe que se queixa, a policia intervindo e um casamento com poucos convidados. Ha depois um filho que nasce, enfesado e doente, pois nem todos os filhos do amor nascem bellos, como se acredita. Meu sonho vae seguindo o seu curso. Agora ha sempre mais filhos nascendo, com uma regularidade exasperante. E é preciso comprar leite! Ha sapatos pesando no orçamento magro, como problemas insoluveis. A casinha feia parece que vae se tornando menor á proporção que o aluguel augmenta. Mas meu sonho ainda não terminou. Medida de economia é diminuir o numero de empregados que não são indispensaveis. Então vem a romaria, com os bolsos atulhados de recortes do "Jornal do Brasil". Ha os biscates de poucos dias, que deixam um vasio maior quando terminam. Ha as tarefas humilhantes, o rebaixamento progressivo de todas as antigas ambições, a annullação da confiança na propria capacidade, uma amargura que vae enchendo tudo, uma prevenção desconfiada contra o mundo sempre hostil. Afinal, quando já não acredita, vem aquella esperança. Mas, mesmo essa esperança é condicional. E se falhar? Se tiver de voltar para casa com mais um fracasso, como um vencido com mais uma derrota? Toda a sua energia se concentra naquella idéa. E' preciso vencer. Tem que ser agil, desembaraçado, estar sempre alerta, fazer tudo bem feito, sem enganos, logo na primeira vez. Se cobrar de menos, se dér troco de mais, que será delle então? O fiscal apparece-lhe como um fantasma e os passageiros são outros tantos inimigos, que é preciso vencer.

— Faz favor?

Era a terceira vez que me cobrava a passagem. Paguei sem discutir. Talvez houvesse crianças com fome em uma casinha feia lá no suburbio distante. Talvez tambem não houvesse nada disso. Mas havia uma manhã clara e havia uns olhos ansiosos que me fitavam com desconfiança.

Correndo indifferente na manhã clara, o reboquezinho sujo do bonde de Meyer levava com o mesmo despreso o homem gordo de brilhante no dedo indicador, o estudante de bigodinho cinematographico que apalpava o braço carnudo da caixeirinha da: "Nada além de 2$500", as normalistas civilizadamente escandalosas que riam alto e o conductor ridiculo, que cobrava tres vezes a mesma passagem, que tinha a fronte molhada de suor na manhã fria e os olhos inquietos e desconfiados de quem se espanta por não haver acontecido ainda nenhuma tragedia.

A bibliotheca do Syndicato dos Jornalistas Profissionaes

Continuam a ser feitas dadivas de livros ao Syndicato dos Jornalistas Profissionaes, para a formação de sua bibliotheca. Hontem, foram remettidos pelo dr. Martins Alonso, delegado do 8º districto e nosso illustre collega de imprensa os seguintes livros:

"Viagem ás nascentes do rio S. Francisco e pela provincia de Goyaz", de Augusto de Saint-Hilaire, dois volumes, traducção e notas de Claude Ribeibeiro de Lessa e edição da Brasiliana; "Euthanasia", novella scientifica de Januario Cicco, edição de Pongetti; "America do Sul", de Antenor Nascentes, edição da Companhia E. Nacional; "Atravéz da Historia Naval Brasileira", de Prado Maia, edição da Brasiliana; "Discursos — Rumos da Diplomacia Brasileira", de J. C. Macedo Soares, edição da Livraria José Olympio; "Politica Hospitalar Moderna" e "O Seculo da Criança", ambos de Oscar Clark, edição de Canton & Reile.

Tambem o escriptor Lopes da Silva enviou o livro "Pasquim", de sua autoria.

O nosso collega de imprensa Djalma Maciel, secretario do Syndicato dos Jornalistas Profissionaes, tambem offereceu o livro de autoria de J. Sticker, "Os Senhores do Mundo", de que elle proprio é o traductor, edição da Minerva.

a pagina de Madame

Em cima:
1º figurino á esquerda:
Costume "Dirndl" para meninas de seis a oito annos. Mangas e avental de organdi, vestido em linho azul, com fitas de côres na barra do saiote.
2º figurino á esquerda:
CAÇADOR: costume em estilo Tyrolez para rapaz. Effeitos verdes e faixa vermelha e camiseta clara.
3º figurino á esquerda:
PRIMAVERA: costume em taffetá amarello para menina. Golla e mangas formadas de folhas.
1º figurino á direita:
GATO DE BOTAS: Culotte estufado e mangas em balão de séda raiada. Corpinho de uma só côr.
Em baixo:
1º figurino á esquerda:
CAVALLEIRO ERRANTE: Couraça e saiote curto em lamé, "short" de tricot de côr.
2º figurino á esquerda:
GALLO: A parte superior do costume é constituida de plumas. Culotte de lã.
3º figurino á esquerda:
CAMPONEZA TCHECO-SLOVENA: corpinho em "crêpe foncé". Saia ampla de séda raiada, "lingerie" bordada á ingleza.
4º figurino á esquerda:
A BONBONNIERE: corpinho em taffetá claro, guarnecido de caixinhas de bonbons, mangas curtas plissadas e saiote de séda.
5º figurino á esquerda:
GNOMO: costume e bonnet em lã ou em crêpe vermelho.
1º figurino á direita:
POLICHINELO: costume para meninos de oito a dez annos, de taffetá em côres differentes.

Bizarras fantazias de facil confecção, sendo applicadas, de preferencia, tecidos de côres vivas

SENHORAS
CAPSULAS DE APIOL-SABINA -ARRUDA-
PARA SUSPENSÃO OU FALTA DE MENSTRUAÇÃO. Dist. Allemã

LANCEIRO DA INDIA — Traje colonial inglez — Calça de montaria crême — Botas amarellas e faixa escoceza, turbante do mesmo tecido, tunica de flanella ou casemira — de côr bem forte — vermelho ou azul

LIVRARIA BOFFONI — Rua Chile, 1

PREÇOS DA LIVRARIA BOFFONI

L'OFFICIEL (grandes modelos para costureiras) ..	15$000
HARPER'S BAZAAR	15$000
LA FEMME CHIC	10$000
FEMINA	10$000
VOGUE (americano ou francez)	10$000
VOTRE BEAUTE'	9$000
LE JARDIN DES MODES	7$000
FRANÇOISE	7$000
VOICI LA MODE	6$000
MODE ET TRAVAUX	6$000
REVUE DES MODES	5$000
LA MODE CHIC	5$000
COQUETTE	5$000
LA FEMME ELEGANTE	5$000
RECORD	5$000
MON OUVRAGE ET MADAME .. .. cada	1$200

Desconto de 10 % para as sras. costureiras nos figurinos semestraes.

PRINCIPES

PARA MENINOS — Calça e paletot de velludo ou tecido grosso, vermelho ou preto com uma especie de tallabarte amarello ouro. Gola de renda e punhos eguaes; sapato de entrada baixa com uma grande fivela dourada.

PARA MENINAS — Vestido de seda ou setim azul claro, mangas estufadas, punhos de renda. Saia de baixo de tecido

a pagina de madame

Para a sua ★ ★ mesa ★ ★

CASADINHOS

125 grs. de assucar, essencia ou assucar de baunilha, 5 ovos, e 100 grms. de farinha. Bate-se o assucar com 3 ovos inteiros e 2 gemmas durante 20 minutos e junta-se a farinha. Com o auxilio de uma colherinha de café fazem-se monticulos numa assadeira untada e polvilhada com farinha de trigo e assa-se em forno moderado.

BRASILEIROS

225 grs. de farinha de trigo, 75 grms. de assucar, 130 grms. de manteiga, 1 ovo e casca ralada de 1|2 limão.

Mistura-se tudo e faz-se uma massa compacta. Fazem-se uns rolos do feitio de charutos, põem-se em assadeira limpa, achatam-se um pouco, por cima, com uma faca, pincelam-se com gemma e levam-se a assar no forno quente.

DELICIAS ELEUTERIO

50 grms. de manteiga, 1 ovo, uma colherinha de assucar de baunilha, 60 grms. de assucar, 90 grms. de fecula de batatas, 90 grms. de farinha de trigo, 1|2 colherinha de sal, 1 colher de chá de fermento em pó.

Bate-se a manteiga, mistura-se o ovo inteiro, o assucar, o sal, a baunilha, as farinhas, e o fermento.

Depois de descansar 1|2 hora, estende-se a massa na grossura de 1|2 cm., fazem-se com o auxilio do batedor de carne pequenas depressões e cortam-se biscoitos redondos, com o auxilio de um copo, ou calix. Assam-se em taboleiro, forno quente, unir com gélea de morangos, ou damascos.

PASTEIS A' BRASILEIRA

1 chicara de leite, (café), 125 grms. de farinha de trigo, 2 gemmas, sal e 1 colher das de sopa de azeite. Com estes ingredientes faz-se uma massa molle da qual se põe um pouco em uma chicara estreita. Esquenta-se bem bastante gordura em uma caçarola funda, mergulha-se nella o ferro de pasteis, põe-se immediatamente dentro da chicara com a massa e logo em seguida, frita-se na gordura quente. Os pasteis descollam-se por si mesmo da fôrma; depois de fritos deixa-se escorrer em uma peneira.

PUDIM LIBE'

1|2 copo de caldo de laranja, 6 ovos, 250 grms. de assucar. Bater os ovos inteiros durante 5 minutos, juntar o assucar, o caldo da laranja, e passar tudo 3 vezes por uma peneira fina.

Untar a fôrma propria com calda queimada, e levar a cozinhar em banho Maria, durante 25 minutos. Deixar esfriar, para tirar o pudim da fôrma.

MANJAR DA NOSSA TERRA

5 bananas, 6 fatias de pão, 1 colher das de sopa de manteiga, 2 ovos inteiros, 1|2 litro de leite, assucar e passas corinthos.

Untar uma fôrma com manteiga, collocar as fatias de pão, e as fatias de banana, alternadas, mais o assucar e as passas. Derrete-se a manteiga e espalha-se cada vez, sobre as fatias de pão. Batem-se os ovos, misturam-se ao leite e despejam sobre o pudim. Leva-se ao forno quente durante 25 minutos.

Polvilha-se com assucar.

CHARLOTE EDNA

1|4 de litro de creme de baunilha (com gelatina) 1 colher das de sopa de rhum ou cognac, pallitos francezes, (biscoitos), algumas frutas crystalizadas e 1|4 de chicara de creme "Chantilly". Forra-se uma fôrma com os biscoitos, e misturam-se ao creme, antes de endurecer, as frutas cortadas em quadradinhos, o creme "Chantilly" batido e o rhum ou cognac. Põe-se na fôrma e deixa-se endurecer 2 horas em logar frio.

Vire-se a Charlotte e enfeite-se com creme "Chantilly", usando-se para isto o saquinho de lançar ou o cartucho de papel pergaminho. Serve-se com um xarope de framboezas ou com uma calda qualquer.

PARA CEMINHA

10 pecegos, 2 1|2 chicaras rasas de assucar, 5 claras. Descascam-se os pecegos, tiram-se os caroços, e passam-se por uma peneira, com a metade do assucar. Mistura-se o resto do assucar com as claras, e junta-se á massa.

Põe-se em uma fôrma bem untada e assa-se no forno durante 45 minutos, forno regular.

PARA MENINAS — Saia de fazenda grossa, blusa de tecido muito fino e corpinho de tecido grosso. Botas de couro vermelho.
PARA MENINOS — Calça com galões, blusa, camisa, collete com bolsos, botas de couro preto e chapéo com enfeite de flores.

Tunica de setim — bombachas de cor differente — botas de couro vermelho ou preto

PARA MENINOS — Calças de seda ou setim, inteiriças, usando-se para o acabamento o principio da polaina. Casaca de tecido de cor differente e collete de outra cor. Cartola da cor da calça, podendo tambem ser de seda ou setim.
PARA MENINAS — Vestido com fazenda de flores, franzida no peito (cintura alta), chapéo com tecido leve, especie de touca. Calças de amarrar bem compridas.

Os modelos acima são de uma grande simplicidade. Bolero vermelho, calça com botões dourados e collete da mesma cor. Camiseta de outro tecido. Optimo para o calor

CINEMA

Fred Astaire, Joan Fontaine, George E Gracie Allen Em "Captiva E Captivante"

Fred Astaire, Que Veremos Amanhã No Odeon Em "Captiva E Captivante"

CINEMA BRASILEIRO

MESQUITINHA TEM EM "MARIDINHO DE LUXO, A SUA MAIOR CRIAÇÃO ARTISTICA!

Desde a sua primeira apparição no cinema, Mesquitinha triumphou. E quando elle surgiu em "João Ninguem" consolidou definitivamente, o seu prestigio, tornando-se um artista apreciado por todos. Desse modo o film que elle está fazendo e no qual tem, com a loira e linda Maria Amaro, os principaes papeis, está sendo esperado com a mais viva anciedade. E é natural que assim seja, "Maridinho de Luxo" — esse o titulo do film novo em que Mesquitinha vae apparecer — é uma luxuosa producção Cinédia para 1938, baseada na comedia theatral de José Wanderley "Compra-se um marido" e que Luiz de Barros vem dirigindo com talento. Realmente, Mesquitinha tem em "Maridinho de Luxo" a sua difficil e complexo, o deste querido comico, elle, entretanto, lhe dá vivacidade e graça, delle tirando o maior partido possivel. O film, assim, tem grandes e inesqueciveis momentos comicos, assim como instantes sentimentaes, os mais delicados. E Maria Amaro, por sua vez, com o seu talento e a sua belleza, vive, com rara felicidade, o seu grande papel. Outra figura que se destaca em "Maridinho de Luxo" é Candido Botelho, o festejado tenor paulista que nesta magnifica pellicula canta arias adoraveis e inspiradas. Em breve — logo depois do lançamento de "Aruanã", o que se dará á seguir ao Carnaval — a "Distribuidora de Films Brasileiros" lançará "Maridinho de Luxo", para a Cinédia conquistar uma nova e mais significativa victoria.

Dr. Water B. Moreira

Molestias de utero, ovarios, partos e operações
RES.: FERREIRA DE ANDRADE, 12 — Tel. 29-2460
CONS.: ARCHIAS CORDEIRO n. 198-sob.

A Fantasia De 1938 «» ALI BA'BA'!

A Primeira Gargalhada De 1938

"Ali Bábá E' Bôa Bola"

Eddie Cantor, O Comico Millionario E famoso N'Uma Scena Deliciosa De — Ali BáBá E' Bôa Bóla — Que a 20TH Century Fox Apresentará Nesta Temporada ! ! !

A Agricultura e Criação

Como se Caracteriza o Progresso na Industria do Ovo? — A Quantidade

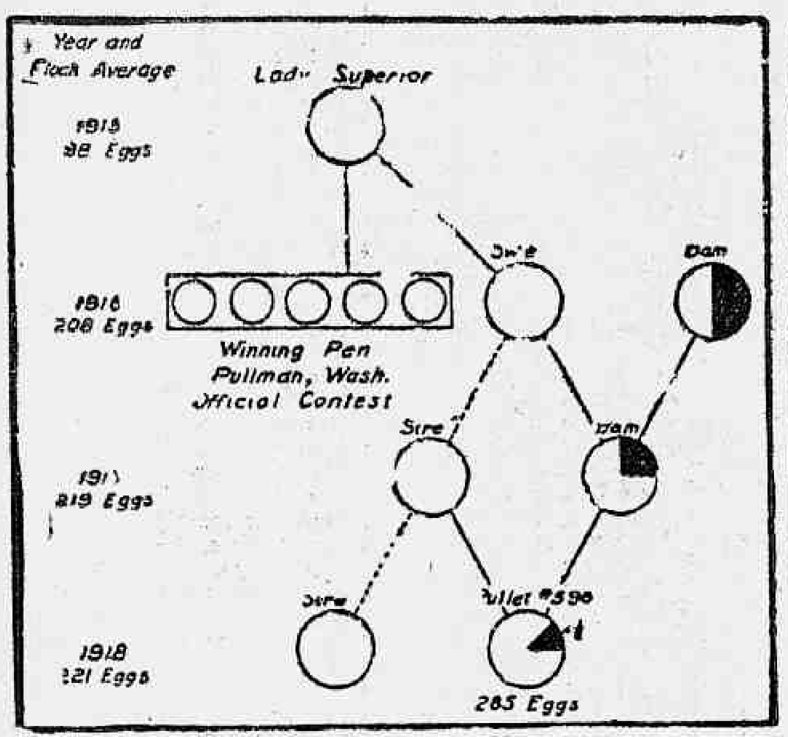

Exemplo typico de progresso na postura de uma rebanho de aves. — (Do catalogo de J. Hanson)

Sobre a questões de Avicultura Industrial, escreveu o dr. Mesquita Pimentel, notabilidade no assumpto, uma série de trabalhos. No actual momento em que essa industria toma grande incremento entre nós vem muito a proposito as presentes considerações que com a devida venia, publicamos para conhecimento dos interessados:

—— A avicultura, como industria, se cifra, para muitos, em um balanço financeiro entre as sommas dispendidas com a criação e o sustento das aves, e as recebidas pela venda dos productos do aviario, nomeadamente os ovos para consumo. A situação do avicultor será de prosperidade quanto as quantias recebidas superarem as dispendidas; será de estacionamento quando se equilibrarem; será de decadencia, ruina e quebra quando as despesas excederem systematicamente os ganhos...

Interessantissimo e importantissimo que seja, porém, o aspecto financeiro é apenas um dos aspectos pelo qual póde ser encarada a questão que óra nos occupa. De facto, para o industrial, essa é a face principal da questão; mas para o publico, para o paiz, para o interesse geral, em summa, o que capitalmente importa neste assumpto é a sua face technica.

Para a industria do ovo, considerada em si mesma, não é a sorte particular deste ou daquelle avicultor, a sua ruina ou o seu enriquecimento, que interessa, mas sim a sórte da propria industria, isto é os meios de que ella dispõe para progredir, para aperfeiçoar cada vez mais os seus productos, para constantemente fornecer ao publico os artigos da melhor qualidade que elle possa e queira adquirir...

Algumas vezes poderá, mesmo, succeder que esses interesses sejam contradictorios e que um avicultor enriqueça vendendo largamente ao publico artigos de inferior qualidade (como, por exemplo, ovos pequenos e de fraca vitalidade, mas de preço baixo... Normalmente, porém, esses dois interesses se harmonisam. Oc facto podemos affirmar que elles sempre se harmonisam pois o tempo, no seu perpassar infatigavel e sereno vae eliminando aos poucos esses elementos de contradição e no fim, quem vence sempre é o interesse geral, ao qual se liga o aperfeiçoamento technico da industria, e, portanto os avicultores bastante previdentes e energicos para se encaminharem na direcção desse progresso real mesmo com prejuizo apparente e momentaneo dos lucros maiores que immediatamente — mas só por pouco tempo, — Poderiam auferir aproveitando-se da ignorancia do publico ou do monopolio occasional com que as circumstancias os houvessem favorecido.

Deixando, pois, de lado o indice financeiro dos aviarios, interesse particular dos avicultores, vamos neste artigo considerar unicamente, o que é de interesse geral para a industria, os elementos principaes que caracterisam o progresso na producção de ovos.

Esses elementos pódem ser reduzidos a quatro: a quantidade da producção; a sua qualidade, especialmente quanto ao tamanho e uniformidade dos productos; a fertilidade dos ovos; e a transmissibilidade ás aves nascidas desses ovos, das mesmas bôas qualidades possuidas pelas que os puzeram e os fertilisaram.

A QUANTIDADE

O primeiro caracteristico a fixar em um rebanho de aves industriaes é a quantidade de sua producção. Isto é verdadeiro de um modo absoluto, pois que o progresso da industria só se póde verificar havendo prosperidade nos aviarios que a exploram, e essa prosperidade como já indicamos se funda sobre o excesso das vendas sobre as despesas o qual depende, essencialmente do volume e da uniformidade da producção. Em um gallinheiro industrial os lucros e as despesas se contêm por unidades mesquinhas, mas pela multiplicação attingem enormes totaes.

Não fazer caso de mais um ou dois ovos por cabeça, na média do anno é o bastante, as vezes, para fazer periclitar um aviario. Para que uma producção de ovos seja lucrativa é preciso, antes de tudo, que as gallinhas ponham ovos e que os ponham na maxima quantidade possivel. Se fixarmos em 120, por exemplo, o numero dos ovos necessarios para o pagamento integral de todas as despesas de criação e conservação de uma galinha até o fim do seu 1º anno de postura, logo veremos que representa lucro liquido todo ovo posto acima desse algarismo e que tanto maior será o lucro quanto maior fôr a quantidade de ovos que excederem áquelle limite... E' intuitivo. Mas muitos avicultores esquecem de fazer esses pequenos calculos e, sobretudo, de contar entre as parcellas dispendidas na criação de suas gallinhas:

a) — o numero de ovos que habitualmente perdem nas incubações.

b) — O numero de pintos que morrem no curso do crescimento.

c) — O numero de frangos que alimentam, ás vezes até seis e mais mezes.

d) — e emfim o numero de frangos de baixa postura que conservam ou o de gallinhas, que morrem durante o anno e cuja improductividade tem de ser compensada pela producção maior das gallinhas de bôa postura que restam até o fim do aviário.

Entre nós, sobretudo, onde a immensa maioria dos consumidores não faz questão do tamanho de ovos e onde a grande producção é constituida por ovos de moderado tamanho, o primeiro cuidado do avicultor ha de ser necessariamente pela quantidade da producção de suas gallinhas. E' verdade que não deve parar ahi, como já, diremos, e que, se fôr previdente deverá cuidar de, a esse primeiro e capital predicado, accrescentar o que a seguir vamos, enumerar: Mas o facto é que na actualidade, neste começo da nossa avicultura industrial o indispensavel a todo criador de gallinhas é conseguir que ellas ponham cada anno a maxima quantidade possivel de ovos.

Vem a pello lembrar aqui as circumstancias que mais influem sobre a productividade das aves.

1º **Hereditariedade** — Gallinha, filha e néta de bôas poedeiras será provavelmente bôa poedeira; mas não é mathematicamente certo que sempre isso succeda; mas o provavel é que, na maioria dos casos, essa regra se verifique.

2º **Robustez** — Gallinha que se criou sem doenças, que se desenvolveu normalmente que é activa e vigorosa será, a menos de possuir qualquer defeito organico ou plyriologico, uma bôa poedeira. O professor Gerwell, da Estação Agricola do Estado de Maine, Norte America, em um boletim official de junho de 1906 assegurou que após examinar attentamente 80 gallinhas de postura verificada de 200 a 251 ovos só encontrára nellas um unico caracteristico que fosse commum a todas: a robustez.

3º — **Idade** — gallinha de 6 a 18 mezes, em regra, é melhor poedeira do que gallinha de 2 a 3 ou de 4 a 5 annos. Ha excepções, e uma bôa gallinha de 3 annos póde ser melhor poedeira do que outra de 1 anno, conforme a raça, a linhagem, a constituição organica de cada uma. A regra, porém, prevalece sempre que se comparam gallinhas da mesma raça e categoria.

4º — **Alimentação** — a gallinha que só come milho ou que só se alimenta do que caça pelos campos é menos productiva do que a que recebe todos os dias uma ração limpa, appetitosa e bem combinada para satisfazer a todas as suas necessidades.

5º — **Clima** — todas as demais condições permanecendo identicas é mais facil de obter uma optima postura de gallinhas que vivem em um clima temperado do que de outras que vivam sob temperaturas extremas quer de frio, quer, principalmente, de calôr.

..6º — **Alojamento e Tratamento** — como todo animal a gallinha aprecia o conforto da sua habitação e do modo como é tratada. Não direi que este seja um factor decisivo, mas certamente deve ser tomado em consideração quando se procura obter uma alta producção de ovos.

Os nossos avicultores já sabem todos que as gallinhas requerem gallinheiros amplos, solidos e limpos: mas alguns ha ainda que não sabem proporcionar-lhes certas attenções "moraes" que ellas agradecem por uma postura abundante de varios criadores. Para LEGHORNS póde se considerar bôa poedeira a que pôz mais de 180 ovos; muito bôa a que pôz mais de 210 ovos; optima a que pôz mais de 240; excellente a que poz mais de 280 e excepcional a que poz 300 ou mais ovos. Para as raças mixtas, como RHODE, PLYMOUTH ROCK, GIGANTE, não provindo as aves de linhagens especiaes de poedeiras esses numeros podem ser diminuidos de 20 a 25%. E para as raças mais pesadas, como as ORPINGTON e as DORUING, desde que não provenham, tambem, de linhagem de poedeiras, aquelles mesmos numeros devem ser reduzidos de 30 a 40 por cento.

(Conclue no proximo domingo).

Combate ás Pragas e Molestias das Plantas Citricas Novas

(Pelo eng.º agronomo SYLVIO MOREIRA do Dep. de Fomento da Producção Vegetal do Estado de S. Paulo)

As plantas novas tanto na sementeira como no viveiro ou no pomar, são geralmente atacadas pelas seguintes pragas e molestias que devem ser combatidas tenazmente :

Formiga sauva — Existem innumeros processos de combate a esta praga, devendo-se preferir o emprego de formicida applicando directamente nos olheiros mestres do formigueiro, quando elle é encontrado. O uso das "machinas de matar formigas" parece mais indicado para o caso de olheiros esparsos.

E' pratica muito acertada procurar eliminar completamente a sauva do terreno antes de se proceder á plantação.

Formiga Quem-Quem — Combate-se destruindo-se pelo fogo os ninhos que geralmente se encontram em montes de cisco ou, mesmo, em "panellas", no chão.

Formiga Lavapé e outras — Localisam-se geralmente ao pé das plantas, sendo mais communs em plantas atacadas por "pulgões" ou "cochonilhas".

Se a planta não está praguejada (com "pulgões" ou "cochonilhas"), combatem-se estas formiguinhas regando seus ninhos com agua forte de creolina, mesmo que estejam situados nas raizes. A agua de creolina não prejudica as raizes das plantas citricas.

Se ha "pulgões" ou "cochonilhas" sobre a planta, é preciso combater estas pragas como adiante se indica.

Abelha Cachorro ou Arapuá — Ataca os brótos novos, flores e até os frutos. Deve-se procurar o ninho e queimal-o.

Os ninhos de arapuá, por se queimarem facilmente, acham-se mais geralmente localisados nas mattas ou logares livres de fogo: brejos, arvores isoladas e altas, casas, etc.

Uma maneira pratica e infallivel para se encontrar o ninho desta abelha é a seguinte : á tardinha, sentando-se junto de uma planta atacada e acompanhando-se com a vista o vôo lento de algumas abelhas que se recolhem, marca-se o rumo por ellas seguido. Este é, sem duvida alguma, a direcção do ninho, porque o arapuá vôa sempre em linha recta para sua casa.

Brocas — Existem varios insectos cujas larvas atacam o tronco ou galhos das plantas citricas, perfurando galerias nos mesmos e conseguindo as vezes cortar galhos e até arvores inteiras.

A presença das brócas é denunciada pelo apparecimento de serragem da madeira, em bolinhas ou em fitinhas, no chão, em baixo da arvore, ou grudadas ao longo dos galhos.

Combatem-se estas brócas descobrindo suas galerias e matando as larvas alojadas na madeira, seja esmagando-as, seja applicando formicida nas galerias que são em seguida completamente fechadas com cêra.

Pulgão Preto (Aphideos) — Esta praga apparece, principalmente, nos periodos de secca prolongada e se localisa nos galhos novos e tenros (brótos), cuja seiva suga.

Combate-se facilmente pulverizando-se com "calda de fumo".

Pulgão Verde (Coccus) — Ataca mais geralmente os brótos e galhos finos que, em consequencia, ficam as vezes cobertos pela "fumagina".

Pulverizar com "emulsão de oleo" a 1%.

Cochonilhas Floculosas (Pseudococcus) — Causam serios prejuizos em algumas zonas, apparecendo sobre as folhas, frutas, galhos, tronco e até nas raizes.

O pseudococcus póde ser combatido com "emulsão de oleo a 2%". Quando o ataque é muito intenso é difficil controlar esta praga.

Em muitos paizes citricolas, os Pseudococcus são depredados por uma formiga chamada Joaninha (Cryptolaemus).

Escama Farinha (Pinhaspis) — Praga muito disseminada e, impropriamente chamada por citricultores de "Pulgão branco". Commum nos troncos e nos galhos grossos das plantas, recobrindo completamente a casca que, então, se fende em varios pontos.

O meio mais facil de combate é fazer, de preferencia nos periodos de secca, a caiação dos troncos e galhos atacados com "agua de cal e enxofre" (formula IV).

Quando esta praga invade os galhos finos e as folhas é necessario fazer-se uma pulverisação com "emulsão de oleo a 1%".

Cabeça de Prego (Crysomphalus) e Escama Virgula (Lepidosaphes) — São as peores pragas das plantas novas, necessitando combate vigoroso.

Um ataque moderado pode ser combatido efficazmente, fazendo-se os seguintes tratamentos :

Em junho e julho, pulverizar com "emulsão de oleo a 2%" (formula III).

Em fins de outubro, pulverisar com "emulsão de oleo a 1% (formula II).

Em fins de janeiro, pulverisar com "emulsão de oleo a 1% (formula II).

As vezes o ataque desta cochonilha torna-se tão intenso que é preferivel fazer-se a "fumigação" das plantas com o gaz cyanhydrico. A "fumigação" pode ser feita com o preparado "Calcid" (ou por outros processos), cobrindo-se as arvores com uma lona impermeavel e introduzindo-se em baixo e preparado sob forma de poeira finissima.

A "fumigação" só deve ser feita por pessoa habilitada, sendo preferivel contratar-se o serviço com a firma vendedora do veneno.

Não é raro o caso de serem poucas as arvores assim fortemente infectadas, podendo-se, então, combinar os dois tratamentos atrás indicados — fumigando-se estas e pulverisando as demais — o que se torna muito mais economico.

Fumagina — E' um fungo commum nas plantas atacadas pelos "pulgões" e "cochonilhas". Desapparece combatendo-se taes pragas.

Feltro ou camurça — Fungo que pouco prejuizo causa ás plantas citricas e geralmente desapparece com os tratamentos normaes dos pomares (limpeza, pulverisação).

Gommose — Plantas novas atacadas de gommose não devem ser tratadas. Arrancam-se e queimam-se, plantando-se uma muda sã e vigorosa em seu logar.

Leprose — Quando esta terrivel molestia apparece sobre plantas novas é accertado arrancal-as e queimal-as, pulverisando-se as plantas vizinhas com "calda bordaleza" e oleo.

Verrugose e Melanose — Estas molestias não são communs em pomares novos, sendo desnecessario, mesmo nos primeiros annos de producção, qualquer tratamento.

Na "sementeira" e no "viveiro" de laranja azeda a "verrugose" é commum e, para combatel-a, deve-se fazer durante o verão, pelo menos duas pulverisações com "calda bordaleza e oleo". Para se conseguir a completa eliminação desta molestia do viveiro, é preciso repetir-se esta pulverisação todas as vezes que se inicia uma nova brotação das plantas.

Em pomares plantados com mudas ordinarias ou em terras improprias, é commum encontrarem-se plantas muito praguejadas, sustentando ao mesmo tempo, todos ou quasi todos os inimigos citados. Isto, geralmente, denota uma grande fraqueza da planta e é aconselhavel substituil-a por uma boa muda, adubando-a convenientemente.

Nos pomares novos devem-se evitar, quanto possivel, as pulverisações com caldas cupricas que occasionam, em geral, augmento das cochonilhas.

Ovos Frescos de Granja

RECEBIDOS DIARIAMENTE DOS AVIARIOS FILIADOS Á

COOPERATIVA DOS AVICULTORES

São vendidos nas seguintes casas :

SOCIEDADE COMMERCIAL AGRICOLA LTDA.
Rua São Pedro 172.
CASA DO OVO
Rua Duvivier 23, Copacabana
CONFEITARIA COLOMBO
Rua Gonçalves Dias, 32/6
CONFEITARIA VIENNA
Rua Copacabana, 209
CASA MODELO
Rua Bolivar, 35 — Copacabana
CONFEITARIA RIO-PARIS
Rua Copacabana, 709
CASA DA CRIANÇA
Rua Visconde de Pirajá, 484 — Ipanema
CASA DERBY
Rua Republica do Peru', 121
CASA HEIM
Rua Republica do Peru', 115.
CASA BLUMENAU
Rua Republica do Peru', 91
CASA CARVALHO
Avenida Rio Branco, 163
CASA MALTA
Avenida Rio Branco, 159
CASA LOPES FERNANDES,
Rua Sete de Setembro, 101
CONFEITARIA TIJUCA
Rua Conde de Bomfim, 346 — Praça Saens Pena
PANIFICAÇÃO ROYAL
Rua Barão de Mesquita, 673 — Andarahy
CASA IMPERIAL
Rua Voluntarios da Patria, 339 — Botafogo
GURVITA
Rua do Cattete, 350
CONFEITARIA OLINDINA
Rua Conde de Bomfim, 804 — Tijuca
ARMAZEM E BAR SANTA ROSA
Rua Barão de Bom Retiro, 700 — Grajahu'

Todas as informações serão prestadas na séde da Cooperativa, á Avenida Maracanã — Telephone: 28-6718

MARRECOS

Corredores Indianos, Pekim Campbell, Rouen, Topetudo hollandez; venda de reproductores de ovos e de marrequinhos de um dia: "Granjas Reunidas Rio-Petropolis S. A.", á rua Edgard Werneck, 219, Jacarépaguá.

AVICULTURA INDUSTRIAL

E' a da "Granjas Reunidas Rio-Petropolis S. A.", á rua Edgard Werneck, 219, Jacarépaguá; selecção especial de Leghornes Brancas e Rhodes Island. Dep.: varias raças.

O Gado Hereford e sua Criação no Brasil

R. FERNANDES E SILVA — Agronomo

Rebanho de Hereford puro sangue criado no Rio Grande do Sul

A raça Hereford, explorada primeiramente somente no condado de Hereford na Inglaterra descende do Bostaurus germanione segundo Sanson ou do Bostaurus frontosus segundo Dechambre.

A principio distinguiu-se pelas suas aptidões leiteiras mas a partir de meados do seculo 17º passou a ser melhorada para a producção da carne tendo servido como matrizes da excellente raça actual as vaccas "Pigeon", "Mottle" e "Silver".

O principal aperfeiçoador deste gado foi Benjamim Tonkins (1748 a 1815), adoptando o methodo da criação consanguinea de Bakewell. Mas a Benjamin Tomkins II (filho do precedente), deve-se o aperfeiçoamento do Hereford moderno.

Ligados tambem ao melhoramento desta raça estão os nomes de William Galliers, John Hewer e os mais notaveis representantes desta raça não deixam de ter um pouco de sangue do gado deste notavel criador.

A raça Hereford é uma das mais afamadas do mundo como productora de carne. Touros adultos pesam de 800 a 1.000 kilos e mais, vaccas boas de 550 a 750 kilos. Não faz muito tempo um campeão de touros adultos, adquirido em Buenos Aires, pesava 1.361 kilos.

O grande valor deste gado, como productor de carne, está demonstrado com o exito alcançado pelos seus reproductores em todas as exposições em que comparece conseguindo os primeiros premios de campeonato.

Os principaes caracteristicos desta raça são: — Cara, pescoço, ventre, peito e as partes interiores e inferiores das pernas e a ponta da cauda brancas, com uma lista da mesma côr no cangote e na parte anterior do lombo, a maior parte do corpo é avermelhado ou castanho, variando de um tom claro a escuro.

O couro é grosso, porém brando, e é bem coberto de pello macio e lustroso com tendencia a annellar-se. O corpo é coberto uniformemente de carne; e a entre-perna é tambem bôa. A boca é branca ou cor de carne; e as pontas amarellas ou brancas e luzentes. E' uma das mais resistentes á tuberculose.

Esta raça muito se approxima da famosa Durham, mas no que constitue verdadeira superioridade é na extraordinaria rusticidade de que é dotada para resistir e triumphar na luta contra as influencias dos climas, quaesquer que elles sejam, adaptando-se facilmente a novas condições de vida sem nada perder de seus attributos proprios.

Tivemos opportunidade de ver representantes deste gado nos sertões do Rio Grande do Norte e de Pernambuco. Apesar do condemnavel systema de criação a que estavam sujeitos mantinham-se em condições francamente favoraveis, e, como sabemos, o meio a que nos referimos não é favoravel a sua exploração industrial.

Esta raça, diz o mestre Ferreira de Carvalho, é muito apreciada pela superior qualidade da carne, a docilidade, a actividade e a facilidade que os animaes têm para viajar longas distancias, junto ao seu valor para cruzamento com outras raças e sobretudo á robustez de constituição e disposição a crescer e engordar nos logares onde o pasto não é abundante e nem de primeira qualidade.

A prova das suas excellentes qualidades para cruzamento temos disto numerosos exemplares na Argentina e no Uruguay, sendo que neste ultimo paiz occupa este gado o primeiro logar entre os bovinos.

A cruza, entre nós, com o gado crioulo, onde as condições ecologicas são favoraveis, tem dado bons resultados, imprimindo sobre o mestiço, desde a primeira geração, os seus caracteres.

O Hereford encontrou condições altamente favoraveis no Rio Grande do Sul, e numeroso é, actualmente, o seu rebanho de mestiços com o gado crioulo. Tambem no Estado de São Paulo já se encontram importantes criações deste gado e seus productos, puro sangue e mestiços, ahi obtidos, são disputados pelas suas boas qualidades.

A raça Hereford, diz o agronomo Ataliba de Figueiredo, referindo-se a pecuaria riograndense, é a melhor representada e a mais disseminada no Estado, sendo criada em quasi todos os seus municipios. Alcançou já elevado gráo de pureza, existindo innumeros planteis de "pedigree", de grande valôr.

Sua introducção no Brasil — nos Estados do Rio Grande do Sul, Paraná, Santa Catharina, parte de Minas Geraes, S. Paulo, Matto Grosso, etc., muito tem contribuido para a transformação dos rebanhos crioulos produzindo mestiços para sortir nossas xarqueadas.

E quem conhece a historia da ciação deste gado no Far West americano, como (Texas, Wyoming, Colorado, California e outras regiões) e sabe dos resultados ahi obtidos não póde deixar de recommendal-o, embora a titulo de experiencia, para cruzamento com o gado crioulo, em outras regiões do paiz.

E' um gado pesado e rustico, diz o professor F. Ruffier, e estas qualidades de força e de rusticidade, de agilidade para caminhar, de facilidade de achar a vida em pastos relactivamente fracos, a potencia dos seus reproductores tem valido a raça Hereford uma grande procura para melhorar ou substituir os rebanhos crioulos "em todas as regiões de criação extensiva em pastos nativos.

Num paiz como o nosso, onde a natalidade é das maiores, comparada com velhos estados da Europa e corre parelha com outros do Oriente, onde mais as estatisticas o affirmam como tal... Somos, já lá alhures, o terceiro do mundo e no entanto temos uma população relativa inacreditavel.

DESPREZO INCONCEBIVEL E NOSSA POPULAÇÃO RELATIVA

Em face de factos expostos acima, se fossem a hygiene pré-natal, a puericultura e a pediatria devidamente cuidadas, applicando os seus seguros conhecimentos em beneficios do nascituro, da criança lactante ou não, teriamos uma população que excederia o triplo da de hoje; não estariamos com uma de pouco mais de quatro a cinco habitantes por kilometro quadrado.

MORTALIDADE INFANTIL ENTRE NÓS

A mortalidade entre nós, nos dois primeiros mezes, é deveras deploravel, injustificavel. Em todas as cidades do Brasil desde a mais civilizada á menos as cifras são extraordinarias.

A pouco mais de um mez, o dr. J. P. Fontenelle, director do serviço de Saude Publica do Districto Federal, disse em entrevista ao "Correio da Manhã": "Em 1937 a mortalidade infantil correspondeu ainda a cento e cincoenta por mil". Isso nesta cidade, capital da Republica, no maior centro de nossa civilização. Nas demais tudo é bem mais elevado, 180 por mil, 200 por mil e ate mesmo 500 por mil. Parece um "assassinio collectivo", a guerra, tamanha é a devastação de tantas vidas.

Nascemos, podemos dizer apenas para a morte, prematuramente. Sem uma conquista sem uma realização...

QUANDO POVOAREMOS A NOSSA TERRA

Nós que estamos recebendo immigração para povoar as nossas terras e cultival-as não amparamos até agora, sériamente, as nossas populações.

O typo brasileiro ainda em formação, se definindo em alguns Estados, desapparecerá todavia, se continuarmos assim. Em muitas localidades brasileiras morrem mais de cincoenta por cento de nossos filhos antes de completarem um anno de idade. Resolver esse assumpto tão importante quanto o da immigração, se não o fôr maior, mais importante e muito mais humano, deveria ser a constante preoccupação de todos os brasileiros pensantes. A resolução de um problema deverá ser parallela a do outro, para um rapido povoamento do nosso Brasil.

Serviço Medico Que o Estado Novo Poderia Dar Outra Feição

Especial para o DIARIO CARIOCA pelo Dr. Antonio Cruz

NATIMORTALIDADE

Ainda em periodo pré-natal, em vida intra-uterina, em mil gestações a morte ceifa trezentos nascituros. Morrer, sem viver vida autonoma. Que precocidade maldita!

ALGUMAS SUGGESTÕES PARA O MOMENTO ACTUAL

Em todos os paizes cultos, a acção social da medicina, em qualquer organização de amparo collectivo, occupa de regra, posição de destaque pelos seus relevantes serviços a prestar ou prestados. No nosso, está se verificando justamente ao contrario, em todos, ou melhor em quasi todos os Institutos de pensões e aposentadorias ou Caixas do mesmo genero que são já em grande numero, os seus associados não têm assistencia medica, digna desse nome. Algumas tentam fazel-o mas de modo inteiramente precario... por falta de organização medica para esse fim, consequentemente por não haver uma compreensão nesse sentido entre os seus dirigentes.

COMO O ESTADO ACTUAL PODERIA PRESTAR RELEVANTES SERVIÇOS A' NOSSA POPULAÇÃO

O governo do Estado Novo poderia exigir modificações de todos os serviços medicos dessas organizações, Institutos ou Caixas de pensões e aposentadorias, dando aos seus associados e familias uma assistencia medica, na modelar phrase de Johann Pater Frank. Isto é, amparar o homem do utero ao tumulo.

Clinica pré-natal, clinica pediatra, clinica geral, clinica cirurgica, com as especialidades definidas, raio X, laboratorio, etc.; tudo articulado para um fim util de proteger a saude dos brasileiros; é como deveria ser o serviço medico dessas organizações. Não apenas para examinar um homem que deva ser ou não aposentado. Examinar um ente já quasi morto, impossibilitado, por factores diversos, de prestar serviços á familia ou á patria. Ou fazer curativos em individuos sub-alimentados, portadores de ulceras distrophicas, com applicações locaes de desinfectante; curar um cancro syphilitico com iodo nascente in-locum. Panacéas, Velharias, inutilidades e não assistencia medica.

* * *

ARTICULAÇÃO DO SERVIÇO MEDICO

Serviço de gynecologia e obstetricia amparando a mulher das affecções proprias do seu sexo, preservando-a na gestação dando-lhe assistencia scientifica antes, durante e depois do parto.

Uma vez nascida a criança é ella orientada pela secção de pediatria, onde a mãe aprende automaticamente fazer uso dos alimentos, no tempo, na qualidade e na quantidade; evitar as affecções de todos os dias e onde é ainda a criança vaccinada contra a variola e a dyphteria, etc.

Passada a alçada da puericultura e pediatria a criança ficará entregue aos cuidados medicos da clinica escolar (já fóra do Instituto). Quando adulto ficaria sob orientação da clinica medico-cirurgica, protegendo no que se diz accidentes do trabalho e multiplas outras affecções ou doenças que possam victimal-o.

Um serviço mais ou menos assim organizado, prestaria relevantes beneficios ao nosso paiz. Nesses moldes conquistaria a confiança dos associados, teria uma frequencia extraordinaria e assim dar-se-ia um grande passo para o augmento da nossa população evitando que morram tantas crianças e zelando pela saude de todos e em todas as phases da vida.

EXEMPLO DA NOVA ZEELANDIA

Em 1928 de quatorze mil crianças nascidas naquella ilha onde as mães conhecem rudimentos de puericultura, e se tem noção de alimentação e hygiene, uma só veio morrer de gastro-enterite.

ESCOLA FRANCEZA OU ALLEMÃ

Gastro-Interite-perturbação de intercambio nutritivo. Escola allemã ou franceza. Ambas, hoje, encerram em synthese uma verdade. Não ficar só no disturbio da nutrição, por inicios; não se cingir apenas ao iten da inflamação. Muitas vezes não se sabe o que teve a primasia; alimentação errada ou infecção.

CONCEITO DO PROFESSOR MARTAGÃO GESTEIRA

Estou com esse mestre da pediatria e puericultura brasileira, "de ambas as doutrinas se desentranha muita verdade e que longe de se repellirem as duas escolas, podados os exaggeros, onde só por si, se fazem antagonicas se prestariam a uma funcção proveitosa completando-se mutuamente; no que tem de racional e logico".

* * *

PRAZER DOS PAES QUANDO OS FILHOS SÃO SADIOS

Com organização medica nessa amplitude, a saude será sempre a preoccupação della e com resultado incontestavel Os paes vendo seus filhos sadios e fortes, as mães sabendo como alimental-os, como evitar as doenças evitaveis e convivendo todas as horas com elles, fortes e robustos, sentem-se alegres, sentem prazer em tel-os e crial-os.

PROLETARIOS — ABORTOS PROVOCADOS

A conquista da saude é a mais bella realização humana. A hygiene, esplendor da medicina moderna. Pela hygiene não se morre mais de peste, variola, colera-morbus. Pela hygiene Oswaldo Cruz salvou o Brasil da febre amarella. Pela hygiene — medicina preventiva, puericultura, pediatria em 1928 de quatorze mil crianças nascidas em Nova Zeelandia, morreu apenas uma. Amparando, dentro dos conhecimentos modernos, os proletarios darão sempre prole, no pensamento clarividente do mestre Afranio Peixoto. Trabalham e dão prole, porque, ao voltarem á casa, após a luta diaria, encontram motivos de alegria, vêem nas esposas e nos filhos a saude exteriotypada. Dessa forma jámais pensarão no desvio criminoso do aborto provocado.

RESPOSTA PARA CANTAGALLO — E. DO RIO

Uma criança de tres mezes que accusa apenas tres kilos e trezentas grammas, é uma desnutrida, deve estar muito emmagrecida.

O senhor incorre em grave erro de alimentação. Nessa edade, salvo por ausencia do leite materno, não se deverá dar ao lactente outra alimentação que não seja leite humano. O leite materno é até sete mezes de vida do lactante, insubstituivel, sob qualquer ponto de vista que se queira encarar.

Assim, o que deve fazer para o seu filhinho é alimental-o ao seio materno. Dê lhe o seio de tres em tres horas Meça a quantidade que elle mama, pesando-o antes e depois da mamadela Para uma criança essa edade, 120 grammas a 130 pouco mais ou menos, são sufficientes, satisfazem-no, em geral. Se cada mamadela chegar a esses limites, não junte mais outro alimento qualquer, ao leite humano. Se apezar disso não melhorar de peso e seu filhinho, é elle, certamente, portador de doenças ou affecções, pelo que é precisa levar a um pediatra.

ALIMENTAÇÃO PARA A SENHORA QUE AMAMENTA

O modo de sua esposa dar bastante leite, é alimental-o racionalmente. Em these poderá comer de tudo. Mas deverá ter preoccupação de que faça parte da ração diaria os seguintes alimentos: leite, carne fresca, verduras, frutas, manteiga e ovos. Estes serão apenas uma a duas vezes por semana, o resto deverá fazer parte diariamente. Será imprescindivel que o leite attinja pelo menos oitocentas grammas por dia. Observando o exposto, desde já affirmo que V. do conseguirá a sua esposa, mormente se tem ella grande vontade em amamental-o como é tão commum na familia brasileira.

NOTA — Consulta para o dr. Antonio Cruz, especialista em clinica de crianças, em seu consultorio á rua Gonçalves Dias, 30-A — 5.º — Salas 51-53 ou em sua residencia, rua Marquez S. Vicente, 209-Apt.º 7.

ANNUNCIA-SE A VINDA DE MAE WEST AO RIO

Mae West, a loura quarentona de curvas que foram qualificadas de perigosas, está em vesperas, de vir ao Rio. E' esta a noticia que, como outras tantas noticias, chegou aos ouvidos do carioca.

Mae West, a loura perigosa dos yankees

A estrella exuberante de "Santa não sou" passará o Carnaval no Rio, diz a noticia. Passará o Carnaval ouvindo o rythmo do nosso samba e vendo, aqui e ali, curvas bem mais perigosas que as suas ditas...

Oxalá que a noticia se positive. Ha muita gente aqui, nesta cidade bonita de clina torrido e céo inegualavel, que tem desejos de ver de perto á senhora dona Mae West.

Ella que venha, pois. E venha mesmo em pleno Carnaval para sentir e ver que ha muito mais feitiço e perigo nas morenas cá de casa, que — e é verdade! — no seu modo malicioso de dizer: "appareça quando quizer"...

INSTITUTO COMMERCIAL

FUNDADO 1M 1903 — Reconhecido officialmente pelo Decreto n. 3.239, de 10 de Janeiro de 1917, do Governo Federal — OFFICIALIZADO — Cursos mixtos, diurnos e nocturnos. Matriculas abertas em todos os cursos. — Aceitam-se certificados de gymnasio e escola publica.

Acham-se abertas as matriculas no curso de admissão do 1.º anno Propedeutico. Ensino essencialmente pratico.

RUA GONÇALVES DIAS, 89-1.º e 2.º — TEL. 23-4775

REGINA HOTEL

Flamengo, proximo aos banhos de mar, rua Ferreira Vianna 29, telephone e agua corrente em todos os aposentos, appartamentos com banho proprio, modernas installações de banho de duchas, bem montado salão de barbeiro e orchestra diaria. Preços modicos. Endereço telegraphico:

REGINA. TELEPHONE: 25-3752

Jornaes e Revistas

O 13º NUMERO DA "REVISTA NAVAL"

Já está circulando o decimo terceiro numero da "Revista Naval" orgão official da Liga Naval Brasileira e publicação dirigida pelo capitão de mar e guerra Frederico Villar e Carivaldo Lima. Cada vez mais se apresenta a "Revista Naval" em melhores condições, augmentando o numero de paginas, com excellente collaboração, optimas gravuras e tricromias. Na capa vem uma magnifica gravura em tres côres representando a valorosa e heroica resistencia da corveta "Maceioó", quando atacada pelas forças argentinas commandadas pelo almirante inglez Brown. Além das notas, artigos e informações navaes e maritimas do mez de janeiro, traz a "Revista Naval" um copioso serviço de collaboração, a par de uma "clichérie" digna de nota.

A "Revista Naval", cada vez mais se affirma como uma publicação digna da nossa Marinha de Guerra.

"VIDA DOMESTICA"

Percorrendo as paginas do numero de fevereiro de "Vida Domestica" encontramos em sua secção "Muito em Moda", admiraveis estilizações brasileiros das criações de figurinos. São trabalhos executados por artistas brasileiros especialmente para aquella revista. Pois bem, apesar de comprovadamente taes modelos serem elaborados por desenhistas nacionaes, ha advogados que volta e meia incommodam "Vida Domestica" exigindo indemnizações, sob a allegação, em nome dos seus constituintes estrangeiros, de os referidos modelos se assemelham aos que os figurinos estrangeiros publicam. No momento em que os desenhistas se reunem para protestar contra a importação em massa de desenhos estrangeiros, tal attitude de causidicos perseguindo artistas nacionaes, merece reprovação.

"O MALHO"

Temos em mão mais um numero de "O Malho", o semanario querido que grangeia, dia a dia, maior numero de leitores.

Farta collaboração, toda ella firmada por nomes de destaque nas letras do paiz, ornam, a par com vasta documentação photographica, as paginas desta edição.

Os ultimos acontecimentos do Brasil e do mundo são commentados, reproduzidos em reportagens interessantes e as secções habituaes se apresentam bem cuidadas e cheias de interesse.

"CINEARTE"

Sendo a unica revista cinematographica, editada no Brasil, que mantem um redactor em serviço permanente nos studios de Hollywood, "Cinearte" só póde ser como é, a melhor publicação do genero.

O numero de 1º de fevereiro, que está nas mãos dos verdadeiros "fans", e a venda nos pontos, de jornaes e revistas, está simplesmente deslumbrante. As melhores chronicas, os mais opportunos commentarios, noticiario, reportagens, informes photographicos de ultima hora, cotação de films, endereço de artistas — tudo trás este numero inegualavel de Cinearte, a revista leader de assumptos de cinema do Brasil.

"O TICO-TICO"

Circulou o numero 1.687 de "O Tico-Tico", que offerece aos milhares de leitôres que possue a querida revista uma leitura amena, divertida e ao mesmo tempo instructiva.

Variado como sempre é o texto deste numero, cuja capa é a historia de Ali-Babá.

Muita collaboração de pequenos leitores, versos, charadas, noções e ensinamentos uteis, a fina historia de Pinga-Fogo o "az" dos detectiveis, e uma porção de coisas interessantes que os meninos vão lêr com prazer.

"A SCENA MUDA"

Com uma capa em cores reproduzindo artistico retrato de Michael Whalen, está mais uma vez em todas as bancas "A Scena Muda", a querida revista cinematographica carioca. Percorrendo o seu interessante texto, podemos recommendar aos seus leitores as habituaes secções de modas, figurinos de Hollywood, novidades da terra do cinema, notas de interesse geral, e retratos de Patricia Ellis, Charles Winninger, Astrid Allwyn, Loretta Young, etc. No presente numero são cuidadosamente narrados os enredos

O Riso Universal

— Tome dez gottas deste remedio em um copo de vinho.

— Doutor, não seria melhor tomar dez copos de vinho em uma gotta?

(Ric e Rac, Paris)

SECÇÃO TECHNICA DA PUBLICIDADE DO Diario Carioca SOB A DIRECÇÃO DO DESENHISTA QUEIROS

grande desastre ferroviario em Goyaz

TOMBOU A COMPOSIÇÃO DE UM TREM MILITAR — QUATRO MORTOS E 38 FERIDOS

S. PAULO, 4 — Os jornaes noticiam que se verificou hontem doloroso desastre ferroviario, entre Araguary e Ipameri, no Estado de Goyaz. Uma composição, trazendo de volta da cidade soldados pertencentes ao Exercito, tombou em virtude de um descarrilhamento.

A reportagem que se communicou com o quartel da 2ª Região Militar, foi attendida pelo major Cyro que, confirmando a occurrencia, informou terem perecidos em virtude do sinistro, 4 soldados, tendo 38 ficado feridos. Todos, entretanto, levemente.

Do Campo de Marte, saiu um avião do Exercito, levando medicamentos para soccorrer os militares sinistrado. Todas as demais providencias que o caso exigia já foram tomados pela 2ª Região Militar. — (A. B.).

AVICULTORES

Para seu aviario V. S. precisa de: farinha de carne, ossos e ostras.

RAÇÕES BALANCEADAS "PIRATININGA"

Ninhos, alçapões e todo material avicola que vendemos a preços excepcionaes.

Frangas Leghorn Branca Tom Barron da Granja SÃO PAULO

Visitem nossa casa,

Sociedade Commercial e Agricola Ltda.

RUA S. PEDRO, 172 — Esquina Andradas — Tel. 23-3490 — RIO DE JANEIRO

D. QUICHOTE DE LA MANCHA

(Por MIGUEL CERVANTES)

(Continuação) (12)

marte de Hircania" — disse o barbeiro.

— Oh! temos ahi o sr. Florimarte? — replicou o cura. — Pois á fé que ha-de ir já ao pátio, apesar do seu estranho nascimento, e sonhadas aventuras; não merece outra coisa pela dureza e secura do estilo. Ao pátio com elle, e mais com este, senhora ama.

— Bello! — respondeu ella, que executava as ordens com grande alegria.

— Este é o "Cavalleiro Platir" — disse o barbeiro.

— Antigo livro é esse — disse o cura — e não acho nelle coisa por onde mereça perdão. Acompanhe aos demais sem replica.

[illegible] assim se fez.

[illegible] outro, e viram-lhe [illegible] "Cavalleiro da Cruz". [illegible] nome tão santo, [illegible] perdoar a este [illegible] ignorancia; mas [illegible] costuma dizer que por trás da cruz está o diabo. Vá para o fogo.

Tomando o barbeiro outro livro, disse:

— Este é "Espelho de Cavalarias".

— Já conheço a sua mercê — disse o cura. — Ahi anda o senhor Reynaldo de Montalvão com os seus amigos e companheiros, mais ladrões que Caco, e os doze Pares com o veridico historiador Turpin. A falar a verdade, estou em os condemnar, pelo menos a desterro perpetuo, por terem parte na invenção do famoso Matheus Boiardo, donde tambem teceu a sua teia o christão poeta Ludovico Ariosto. Este, se por aqui o apanho a falar-me lingua que não seja a sua, não lhe hei-de guardar respeito algum; falando porém no seu proprio idioma, collocal-o-ei sobre a cabeça.

— Em italiano tenho-o eu — disse o barbeiro — mas não o entendo.

— Nem era preciso que o entendesseis — respondeu o cura; — de boa vontade perdoaremos ao senhor capitão que se tivesse deixado de o trazer a Hespanha, pois lhe tirou muito de sua valia original; e o mesmo succederá a todos quantos quizerem traduzir para os seus idiomas livros de versos, que, por muito cuidado que nisso ponham e por mais habilidade que mostrem, nunca hão de egualar ao que elles valem no original. O que eu digo é que este livro, e todos os mais que se acharem tratando destas coisas de França, se lancem e guardem num poço seco, até que mais repoisadamente se veja o que se ha de fazer delles, exceptuando a um "Bernardo del Carpio" que por ahi anda, e a outro chamado "Roncesvalhes", que esses, em me chegando ás mãos, vão direitos para as da ama, e dellas para o fogo, sem remissão.

Tudo o barbeiro confirmou, e teve por coisa muito acertada, por entender que o padre, por tão bom christão que era, e tão amigo da verdade, não faltaria a ella por quanto houvesse no mundo.

Abrindo outro livro, viu que era "Palmeirim de Oliva"; e ao pé delle estava outro, que se chamava "Palmeirim de Inglaterra. Tanto que os viu, disse o licenciado:

— De similhante "oliva", ou oliveira façam-se logo achas, e se queimem, que nem cinzas dellas fiquem, e essa "palma" de Inglaterra se guarde e conserve como coisa unica, e se faça para ella outro cofre, camo o que achou Alexandre nos despojos de Dario, que o destinou para nelle se guardarem as obras do poeta Homero. Este livro, senhor compadre, tem autoridade por duas coisas: primeiro, porque é de si muito bom; segundo, por ter sido seu autor um discreto rei de Portugal. Todas as aventuras do castello Miraguarda são bonissimas, e de grande artificio; as razões, cortezãs e claras, conforme sempre ao decôro de quem fala; tudo com muita propriedade e entendimento. Digo pois (salvo o vosso bom juizo, mestre Nicolau) que este e Amadis de Gaula fiquem salvos da queima; e todos os res-

(6-2-938) (Continua)

HEIDER VILLARES FAUSTO DE FREITAS E CASTRO

ADVOGADOS

RUA DA ALFANDEGA, 47-3.º and. (Sala da frente) TEL. 23-0066

DOENÇAS DO ESTOMAGO, INTESTINOS, FIGADO e NERVOSAS — RAIOS X — PROF. RENATO SOUZA LOPES — Regimes dieteticos. Obesidades. Diabetes. S. José, 65-6.º. Tel. 22-7227.

O ROMANCE DE Mme. WALEWSKA

Greta Garbo (Madame Marie Walewska) e Charles Boyer (Napoleão Bonaparte), em "O Romance de Madame Walewska"

— Adeus, Marie Walewska. Deste-me tudo por tão pouco.

— Não me deste apenas amor, Napoleão Bonaparte. Deste-me nova vida. Elevaste-me á felicidade!

Essas palavras, entre Greta Barbo e Charles Boyer, são proferidas pelos dois grandes artistas em "O Romance de Madame Walewska", num dos mais expressivos e intensos momentos do grande espectaculo que a Metro Goldwyn Mayer offerecerá no Cine Metro ao nosso publico, ao que se diz num dos ultimos dias de março proximo.

Film de gigantescas proporções, desses que se fazem para não serem esquecidos, "O Romance de Madame Walewska" não tem apenas a gloria de ser, embora accrescido de alguns detalhes imaginarios, um capitulo da vida amorosa de Napoleão; tem, tambem, a grande gloria de ter reunido Greta Garbo e Boyer, sem duvida duas das mais preciosas sensibilidades artisticas até hoje conhecidas. Reginald Owen, Alan Marshal, Henry Stephenson, Leif Ericson, Dame May Whitty Marie Ouspenskaya, C. Henry Gordon, Claude Gillingwater, Viladimir Sokoloff e George Houston são outros valiosos elementos dessa grande realização dirigida por Clarence Brown.

Diario Carioca

Rio de Janeiro, Domingo, 6 de Fevereiro de 1938 — Praça Tiradentes n. 77

"O Vagalume" (O Triumpho Supremo De Jeanette MacDonald) Está Em Seus Ultimos Dias De Exhibições No Cine Metro

A SEGUIR TEREMOS UMA COMEDIA TREPIDANTE: "CASADA EM JEJUM", TENDO COMO COMPLEMENTO UMA PEQUENA COMEDIA DO GORDO E O MAGRO: "DENTE POR DENTE"

Quem ainda não viu o film mais bonito, a apparição mais suggestiva de Jeanette Mac Donald precisa ter cautella, agora: "O Vagalume" está em seus ultimos dias de exhibições no Cine Metro. Não vá, descuidando-se, quem ainda não viu o fim, deixar de vel-o, e lamentar, mais tarde, a grande perda. "O Vagalume", que está em plena triumphal terceira semana de cartaz, precisará, por estes dias, deixar o cartaz do Metro para que alli se processem outras estréas, sem o que ficará prejudicado o "schedule release" da Metro Goldwyn Mayeer Assim, é aproveitar os ultimos dias de cartaz do seductor espectaculo que nos dá, mais bella e vibrante que nunca, Jeanette Mac Donald, amando, cantando, dansando, esplendida sempre, ao lado do tenor Allan Jones, que "O Vagalume" está tornando um idolo, alliás...

quando "O Vagalume" deixar o cartaz o Metro apresentará Robert Young e Florence Rice, na comedia "Casada em jejum", sendo que como complemento nos dará, alegrissimos, o Gordo e o Magro em "Dente por Dente".

O Carnaval Será Lançado Amanhã No Palco Do Gloria, Pelo Bando Da Lua, Aurora Miranda, Barbosa Junior E Almirante

NA TÉLA UM FILM DA FOX "VAMOS AO PRADO" COM S. SUMMERVILLE

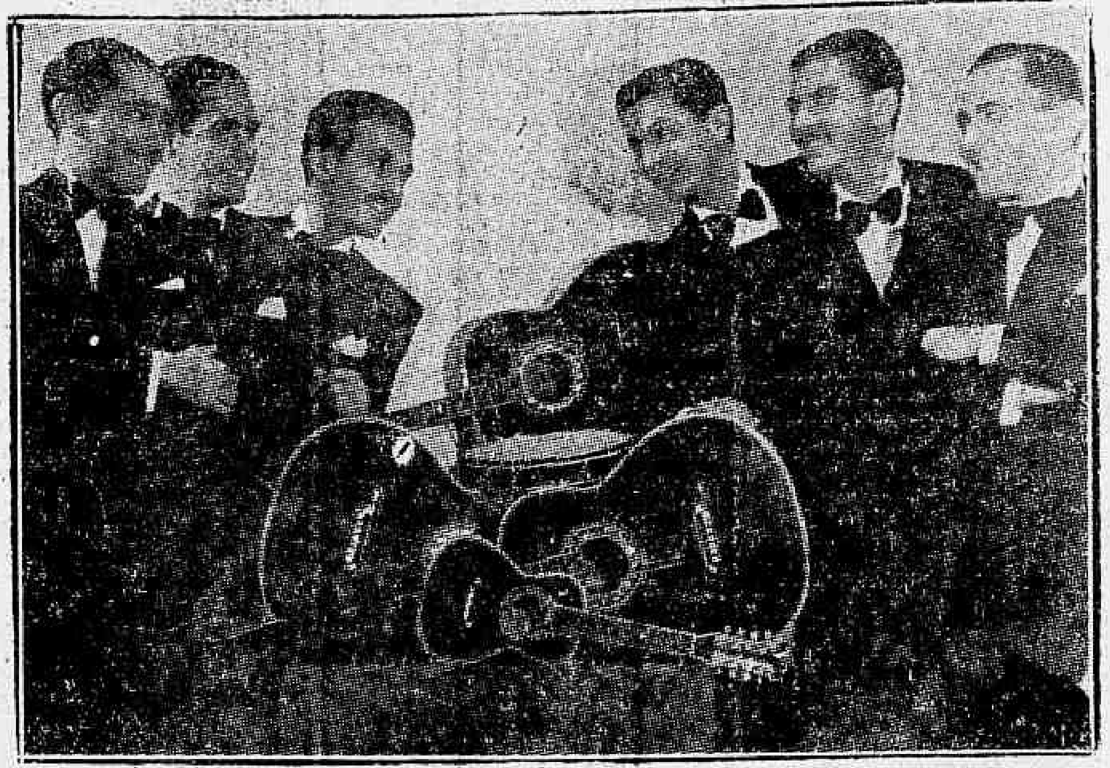

O conjuncto do "Bando da Lua", que estará de amanhã em deante no palco do Gloria com Aurora Miranda, Barbosa Junior e Almirante

O Carnaval está ahi, cada vez mais perto... E as musicas do Carnaval já são tantas, que até a Policia está prohibindo algumas dellas... E toda a gente conta e assobia as musicas do Carnaval, e as tem ouvido cantadas nos altofalantes dos radios. Mas o que os fans gostariam é de ouvir os seus artistas queridos cantando essas canções. Pois isso terá o nosso publico, e a partir já de amanhã. O Bando da Lua, essa rapaziada que faz sempre successo por onde passa, aqui como no estrangeiro, o Bando da Lua organizou um programma que começa a ser apresentado amanhã no palco do Gloria, e durará toda a semana. Um programma com as ultimas criações carnavalescas, as ultimas novidades em folklore e em foxtrots cantados pelo Bando, com a graça toda peculiar de Aurora Miranda, a maestria do Almirante e a graça do Barbosa Junior. Ninguem deve perder o espectaculo de amanhã, no Gloria, que aliás se completará com um film da Fox, "Vamos ao Prado", com o formidavel comico Slim Summerville.

"O Amor Sempre Vence"..., Amanhã, no Rex

Buddy Rogers e June Clyde numa scena do film "O Amor Sempre Vence" que o Rex vae estréar amanhã

Um film musicado, differente, espectacular, amalucado, com varias orchestras, quadros imponentes de revista, bailados bizarros e centenas de lindas "girls" em scena, tendo por contrapeso uma direcção habil e uma historia divertida, tal em resumo essa pellicula que amanhã será apresentada ao publico carioca por Art-Films.

O film mostra como um simples "garçon" logra insinuar-se no coração de uma joven com ella apesar de todos os protestos do gran-finismo. Buddy Rogers é esse rapaz que poz as cafeteiras de lado para se tornar a grande attracção, com a sua voz, a sua sympathia e as suas orchestras cyclonicas, de um grande club nocturno de Londres. O interessante é que a quasi-sogra, apesar dos seus pruridos formalisticos, gostava tambem da vida bohemia e acabou, para melhor se divertir millionaria e casar-se afinal por comprar um "cabaret" emquanto o marido, um cidadão bisonho e encorajado, fazia o mesmo á sua revelia. Resultou dahi uma concurrencia commercial-conjugal dos diabos, solucionada por fim, intelligentemente, pelo "garçon-cantor".

Film que é o que de melhor se pode desejar no genero diversão, conta além do actual marido de Mary Pickford com o concurso de June Clyde, Claire Luce e uma centena de girls escaldantes como a temperatura destes ultimos dias no Rio.

O "Amor Sempre Vence" será o cartaz do Rex a partir de amanhã.

"Rosalie", Nelson Eddy Cantando E Eleanor Powell Bailando A' Frente De 250 "Albertina Rasch Girls"

"Rosalie", que o "Metro" nos dará proximamente, é bem a realização feita para deslumbrar. Imagine-se que só numa sequencia, emquanto Nelson Eddy canta, Eleonor Powell (uma nova Eleonor, mais vibrante, mais bella, quasi uma nova personalidade) surge bailando á frente de 250 Albertina Rasch Girls, em meio a um "decor" que se diria construido por um maharajah...

Dr. Newton Motta

(Cirurgião do Hospital São Francisco e da Caixa da City, Ex-Chefe dos Serviços de Gynecologia e Obstetricia da Benefic. Hespanhola)

OPERAÇÕES - DOENÇAS DE SENHORAS

— PARTOS —

Consultorio:
Rua Ouvidor, 164-1.° sala 4
Terças, quintas e sabbados
— 2 1/2 ás 4 —
Attende chamados: Tel. 28-6282

Gertrude Michael Em "Miss Lang Em Hollywood"

Uma scena do film "Miss Lang em Hollywood" que o Palacio apresentará na proxima segunda-feira

Na proxima semana, Gertrude Michael, a "estrella" seductora que não ha muito tempo vimos em "A Celebre Miss Lang" e "A Volta de Miss Lang" vae reapparecer na téla do Odeon interpretando novamente o papel de Sophie Lang em "Miss Lang em Hollywood" um movimentado drama de aventuras que apresenta ainda Leo Bowman, Larry Buster Crabbe, Robert Cummings, C. Henry e Sandra Storm, todos bons actores da Paramount.

E' uma promessa auspiciosa essa que nos faz a Marca das Estrellas, e o nosso publico, estamos certos disto, saberá receber dignamente essa nova série de proezas da famosa ladra de joias e de corações.

Gertrude Michael é talvez uma das poucas artistas que nunca deram ao cinema trabalhos fracos e que nunca teve na sua carreira um declinio pequeno embora. Ella tem progredido sempre, aperfeiçoando-se cada vez mais, e é com justiça que goza hoje de uma situação de raro prestigio e de grande relevo nos meios mais artisticos.

O Segredo Do Successo De Nan Gray Revelado Pela Primeira Vez

O successo de Nan Grey no cinema como actriz tem sido um enigma para os de Hollywood que não conhecem o segredo de sua carreira. Muitos dos technicos ficam maravilhados como esta joven que é uma das originaes "Tres Pequenas do Barulho" desenvolveu seu talento sem "training" no theatro ou escola dramatica. O interesse dos que conhecem a arte augmentou desde que viram seu excellente desempenho em "Tres Pequenas do Barulho" e "Amor num Bungalow", a linda comedia da Nova Universal que será apreciada segunda-feira no Alhambra. E' agora o segredo de seu successo foi revelado por um jornalista de Hollywood em artigo especial.

Quando Nan, que é natural de Houston, Texas, iniciou sua carreira ha dois annos, ella tinha 14 annos de idade. A unica professora que ella teve foi sua progenitora, uma competente actriz de theatro que antes de casar era conhecida em todos os Estados Unidos como Violet Ross Miller. A filha já provou ter herdado o talento da progenitora. Nan começou fazendo pequenos desempenhos. Durante a filmagem a mãe della ficava na sala de projecção, vigiando todos os movimentos de Nan. Indicava em seguida os erros da filha e fazia-lhe suggestões para melhorar o seu papel

Quando Nan não estava em filmagem, a progenitora levava-a aos theatros e cinemas, para poder estudar os methodos diversos das actrizes de grande successo. Sua mãe chamava-lhe a attenção para delicados pontos de technica das perfeitas actrizes. Illustrava tambem os erros de actores menos experientes, para que sua filha evitasse no futuro commetter os mesmos.

Ella fazia Nan interpretar centenas de vezes os seus papeis deante de um espelho; isso fazia com que ella pudesse indicar a Nan os seus erros, no momento em que eram reflectidos no espelho. Sabendo qual era o defeito, a menina sempre evitava cometel-os depois. No inicio de sua carreira, quando Nan estudava para ser actriz, mãe e filha estudavam os melhores methodos para andar com elegancia, exercitando-se durante semanas, tal como um sargento faz com seus recrutas. Quando Nan conseguiu andar com graça e sem esforço, a sua progenitora começou a educal-a em 1.000 pequenos detalhes, como a maneira correcta de sentar-se de levantar-se, como sorrir e como rir com naturalidade, como chorar convincentemente, como falar com graça, perfeição e emittir todas as palavras com clareza e sem vacillações.

O "training" continuou. No inicio Nan estudou a arte de dansar para augmentar a sua graça natural, para que todos os seus gestos fossem suaves. Cada novo desempenho mostrava que Nan estava melhorando. E agora esta linda pequena do Barulho após dois annos, é estrella das mais graciosas. De agora em deante os productores de Hollywood estão com os olhos em cima de Nan, vigiando-a com todo o cuidado, pois ella está a caminho do mais alto degráo do successo.

Kent Taylor e Nan Gray em "Amor Num Bungalow" que a Nova Universal vae apresentar amanhã no Alhambra

CARTAZ DO DIA

CINELANDIA

PLAZA — "Mysterio da Doca" (Warner) com Donald Woods e Ann Dvorak.

METRO — "O Vagalume" (Metro) com Jeannette Mac Donald e Allan Jones.

PALACIO — "Rei Sem Corôa" (R. K. O.) com Joe E. Brown e Helen Mack.

ALHAMBRA — "Ao Som do Violão" (Art. Films) com Nita Raya.

ODEON — "Amor nos Bastidores" (Paramount) com Charles Rogers e Betty Grable.

IMPERIO — "Heidi" (Fox Film) com Shirley Temple.

GLORIA — "Tres Casadões", (Paramount) com Roscoe Karns, William Frawley, Lynne Overnam e Mary Brilan.

PATHE' PALACE — "Ante Sala da Morte" (Columbia) com Ralph Bellamy e Marguerite Churchil.

BROADWAY — "Canção da Lembrança" (Ufa) com Martha Eggerth.

REX — "Quando o Amor Trabalha" (Fox Film) com Ann Sothern e Jack Haley.

CENTRO

ELDORADO — "Esposa, Medico e Enfermeira" e "Homem Sem Medo".

PARISIENSE — "Anjo da Fortuna" e "A. Ciluda".

OPERA — "Mania de Hollywood".

METROPOLE — "Fugindo a Gloria" e "Victimas da Audacia".

PATHE' — "Furia".

POPULAR — "Tempos Modernos", "Legionario á Força", "Gente do Barulho" e "Seu Melhor Amigo".

FLORIANO — "Maria" e "Navio Pirata".

PARIS — "A Terra dos Deuses".

S. JOSE' — "Musica para Madame".

IRIS — "Patuscada Para Dois" e "Romeu Destemido".

IDEAL — "Neta de um Ex-Bandido" e "Escravos do Dever".

MEM DE SA' — "Canção da Lembrança" e "Pequeno Inferno".

LAPA — "Sabido do Arizona" e "Força do Coração".

BAIRROS

SÃO LUIZ — "Cem Homens e Uma Menina".

POLITHEAMA — "A Alma da Festa" e "Alegre e Feliz".

GUANABARA — "Musica do Coração".

NACIONAL — "Pimentinha" e "Vive-se Uma só Vez".

IPANEMA — "Musica para Madame".

PIRAJA' — "Ella e o Principe".

VARIETE' — "Vamos Brincar de Amor" e "Prisão sem Grades".

AMERICANO — "Neta de um ex-Bandido" e "Vingança de Lobo".

ATLANTICO — "O Amor não Espera" e "Anjo da Fortuna".

CENTENARIO — "O Samba da Vida" e "Na Pista do Criminoso".

AVENIDA — "Esposa, Medico e Enfermeira".

AMERICA — "Patuscada para Dois".

BRASIL — "Charlie Chan na Broadway" e "Tumultos da Vida".

GUARANY — "Terra dos Deuses".

APPOLO — "O Samba da Vida e Patrulha Aerea".

S. CHRISTOVÃO — "O Cancioneiro Naval" e "O Rei do Rio Pecos".

CATUMBY — "Bonequinha de Seda" e "Seu Criado Obrigado".

VELO — "A Alma da Festa" e "Cow-Boy de Hollywood".

VILLA ISABEL — "Pirataria Moderna" e "Sonata ao Luar".

SMART — "Ora Pillulas" e "Dick Turpin".

TIJUCA — "Mais do que Secretaria" e "Pequeno Inferno".

HELIOS — "Cock-Tails" e "Homicidios" e "Prometto Pagar".

MARACANA — "Garota de Sorte".

EDISON — "Café Metropole" e "Anjo em Férias".

GRAJAHU' — "A Severa".

STA. CECILIA — "Nasce uma Estrella".

HADDOCK LOBO — "Vamos Brincar de Amor" e "Legionarios á Força".

SUBURBIOS

MEYER — "Nasce uma Estrella" e "Rain Menda".

MASCOTE — "O Famoso Gambini" e "Prisão sem Grades".

PARA TODOS — "Canção da Lembrança" e "Ordem á Bala".

BEIJA FLOR — "Descobrimento do Brasil" e "Enigma á Bordo".

PIEDADE — "O Cancioneiro Naval" e "Ao Norte do Alaska".

MODELO — "Charlie Chan na Broadway" e "Valente Destemido".

MADUREIRA — "Condottieri" e "A Grande Surpresa".

Assignaturas do DIARIO CARIOCA e dos demais jornaes e revistas do BRASIL

LUX JORNAL

Encarrega-se desse trabalho, por intermedio da sua Matriz no Rio de Janeiro, sua Succursal em S. Paulo e seus correspondentes nos Estados.

MATRIZ NO RIO — Rua Buenos Aires, 176 — Telephone 43-5422.

SUCCURSAL EM S. PAULO — Edificio Martinelli, 24.° andar — Tel. 2-1740

PRECISANDO DEPURAR O SANGUE TOME: Elixir de Nogueira combate a SYPHILIS EM TODOS OS PERIODOS

QUER UM BRINDE?

Tome uma assignatura annual deste jornal por intermedio da "Eclectica", Av. Rio Branco, 137-1.° andar e receberá um interessante e valioso brinde.

Peça á Eclectica a lista dos brindes e dos jornaes e revistas do Brasil.